



แผนพัฒนาท้องถิ่น (พ.ศ. ๒๕๖๖ - ๒๕๗๐)

ของ

องค์การบริหารส่วนตำบลชุมแสง
อำเภอกระสัง จังหวัดบุรีรัมย์

งานยุทธศาสตร์และงบประมาณ
สำนักปลัดอบต.
โทร./โทรสาร. ๐๔๔ - ๖๖๖ ๕๘๐

คำนำ

ในการบริหารการพัฒนาองค์การบริหารส่วนตำบลให้บรรลุเป้าหมายนั้น จำเป็นอย่างยิ่ง ที่จะต้องมีกรอบ มีทิศทางในการพัฒนาที่ชัดเจน ตรงจุดตรงประเด็นกับปัญหาที่เกิดขึ้น และที่อาจเกิดขึ้นในอนาคต ซึ่งการแก้ไขปัญหาหรือการป้องกันที่ดี จึงต้องมีการวางแผนก่อนจึงจะสามารถแก้ไขปัญหาหรือป้องกัน ได้อย่างมีประสิทธิภาพ มีทิศทางที่ชัดเจนแน่นอน และที่สำคัญต้องให้ประชาชนเข้ามามีส่วนร่วมมากที่สุด และ สอดคล้องกับแผนพัฒนาระดับชาติ ระดับจังหวัด และนโยบายของรัฐบาล พระราชบัญญัติกำหนดแผนและขั้นตอนการกระจายอำนาจให้แก่องค์กรปกครองส่วนท้องถิ่น พ.ศ. ๒๕๔๒ กำหนดให้องค์การบริหารส่วนตำบล มีอำนาจหน้าที่ในการจัดระบบการบริการสาธารณะ เพื่อประโยชน์ของประชาชนในท้องถิ่นของตน และระเบียบกระทรวงมหาดไทยว่าด้วยการจัดทำแผนพัฒนา ขององค์กรปกครองส่วนท้องถิ่น (ฉบับที่ ๓) พ.ศ. ๒๕๖๑ ได้กำหนดให้องค์กรปกครองส่วนท้องถิ่นจัดทำ “แผนพัฒนาท้องถิ่น” ซึ่งเป็นแผนพัฒนาขององค์กรปกครองส่วนท้องถิ่น ตั้งอยู่บนพื้นฐานของการรวบรวม และการวิเคราะห์ข้อมูลอย่างรอบด้านและเป็นระบบ ทั้งนี้ เพื่อให้แผนพัฒนาขององค์กรปกครองส่วนท้องถิ่น สามารถนำไปสู่การแก้ไขปัญหา และสนองตอบความต้องการของประชาชนในท้องถิ่นได้อย่างแท้จริง แผนพัฒนาขององค์กรปกครองส่วนท้องถิ่นมีความสำคัญต่อองค์กรอย่างยิ่ง

ดังนั้น องค์การบริหารส่วนตำบลชุมแสง จึงได้จัดทำแผนพัฒนาท้องถิ่น ขึ้น ตามกำหนดห้วงระยะเวลา ๕ ปี คือ พ.ศ. ๒๕๖๖-๒๕๗๐ โดยใช้เป็นกรอบแนวทางการพัฒนาท้องถิ่นขององค์การบริหารส่วนตำบล และเพื่อใช้เป็นเครื่องมือในการจัดทำงบประมาณรายจ่ายประจำปีพร้อมนำไปสู่การปฏิบัติ รวมทั้งเพื่อให้สามารถใช้ในการประสานแผนการพัฒนาท้องถิ่นได้อย่างมีประสิทธิภาพและประสิทธิผล

องค์การบริหารส่วนตำบลชุมแสง

สารบัญ

เรื่อง	ที่
ส่วนที่ ๑ สภาพทั่วไปและข้อมูลพื้นฐาน	๑
-ด้านกายภาพ	
-ด้านการเมือง/การปกครอง	
-ประชากร	
-สภาพทางสังคม	
-ระบบบริการพื้นฐาน	
-ระบบเศรษฐกิจ	
-ศาสนา ประเพณี วัฒนธรรม	
-ทรัพยากรธรรมชาติ	
ส่วนที่ ๒ ยุทธศาสตร์องค์กรปกครองส่วนท้องถิ่น	๙
-ความสัมพันธ์ระหว่างแผนพัฒนาระดับมหภาค	
-ยุทธศาสตร์ขององค์กรปกครองส่วนท้องถิ่น	
-การวิเคราะห์เพื่อพัฒนาท้องถิ่น	
ส่วนที่ ๓ การนำแผนพัฒนาท้องถิ่นไปสู่การปฏิบัติ	๔๖
-ยุทธศาสตร์การพัฒนาและแผนงาน	
-บัญชีโครงการพัฒนาท้องถิ่น	
ส่วนที่ ๔ การติดตามและประเมินผล	๑๕๒
-การติดตามและประเมินผลยุทธศาสตร์	
-การติดตามและประเมินผลโครงการ	
-สรุปผลการพัฒนาท้องถิ่น	
-ข้อเสนอแนะในการจัดทำแผนพัฒนาท้องถิ่นในอนาคต	

ส่วนที่ ๑ สภาพทั่วไปและข้อมูลพื้นฐาน

(๑) ด้านกายภาพ

๑.๑ ที่ตั้งของหมู่บ้าน/ชุมชน/ตำบล

องค์การบริหารส่วนตำบลชุมแสง เดิมเป็นการปกครองส่วนท้องถิ่นรูปแบบสภาตำบลมาก่อน ซึ่งเรียกว่า “ สภาตำบลชุมแสง ” ตามประกาศกระทรวงมหาดไทยเรื่อง จัดตั้งสภาตำบลชุมแสง อำเภอกระสัง จังหวัดบุรีรัมย์ เนื่องด้วยประกาศกระทรวงมหาดไทย เรื่องจัดตั้งองค์การบริหารส่วนตำบล หน้า ๗๗ ลำดับที่ ๑๒๙๙ โดยมาตรา ๔๐ และมาตรา ๔๑ แห่งพระราชบัญญัติสภาตำบลและองค์การบริหารส่วนตำบล พ.ศ. ๒๕๓๗ ตามพระราชบัญญัติได้เปลี่ยนแปลงฐานะจากสภาตำบลชุมแสงเป็นองค์การบริหารส่วนตำบลชุมแสง โดยประกาศในราชกิจจานุเบกษาฉบับประกาศทั่วไป เล่มที่ ๑๑๓ ตอนพิเศษ ๕๒๖ วันที่ ๒๕ ธันวาคม พ.ศ. ๒๕๓๙ และมีผลบังคับใช้เมื่อวันที่ ๒๔ มีนาคม ๒๕๔๐ องค์การบริหารส่วนตำบลชุมแสง ปัจจุบันมีสำนักงานตั้งอยู่เลขที่ ๒๗ หมู่ที่ ๒ ตำบลชุมแสง อำเภอกระสัง จังหวัดบุรีรัมย์ ๓๑๑๖๐

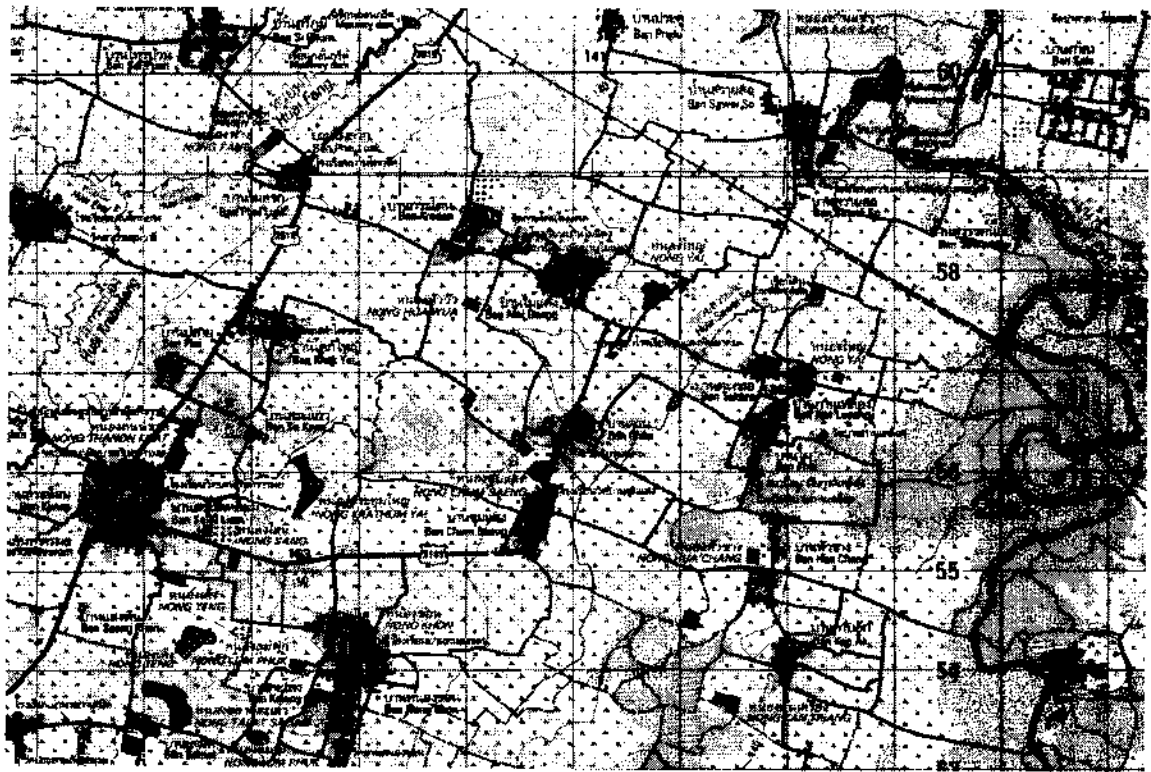

๑.๒ ลักษณะภูมิประเทศ

ตำบลชุมแสง มีพื้นที่ทั้งหมด ๓๘,๙๘๙ ไร่ หรือเท่ากับ ๖๒.๓๘๒ ตารางกิโลเมตร พื้นที่ทำการเกษตร ๓๕,๙๘๙ ไร่ โดยมีลักษณะพื้นที่ส่วนใหญ่เป็นที่ราบลุ่มติดริมฝั่งแม่น้ำชีตลอดแนวหมู่บ้าน

อาณาเขต

ทิศเหนือ	ติดต่อกับตำบลสำนวน	อำเภอกระสัง	จังหวัดบุรีรัมย์
ทิศใต้	ติดต่อกับตำบลหนองเต็ง	อำเภอกระสัง	จังหวัดบุรีรัมย์
ทิศตะวันออก	ติดต่อกับลำน้ำชี	อำเภอเมือง	จังหวัดสุรินทร์
ทิศตะวันตก	ติดต่อกับตำบลศรีภูมิและตำบลกันทรารมย์	อำเภอกระสัง	จังหวัดบุรีรัมย์

๑.๓ ลักษณะภูมิอากาศ

อากาศร้อน ฝนจะเริ่มตกตั้งแต่เดือน มีนาคม ถึงเดือนพฤศจิกายนของทุกปีปริมาณน้ำฝนจะมากที่สุดในเดือน กรกฎาคมถึงกันยายน

๑. อุณหภูมิเฉลี่ย

- อุณหภูมิสูงสุด๔๐.....องศาเซลเซียส

- อุณหภูมิต่ำสุด.....๑๘.....องศาเซลเซียส

๒. ทิศทางลมในแต่ละฤดูแบ่งได้เป็น ๓ ฤดู คือ

- ฤดูฝน เริ่มตั้งแต่กลางเดือนพฤษภาคม - กลางเดือนตุลาคม ซึ่งได้รับอิทธิพลจากลมมรสุมตะวันตกเฉียงใต้

- ฤดูหนาว เริ่มตั้งแต่กลางเดือนตุลาคม - กลางเดือนกุมภาพันธ์ ซึ่งได้รับอิทธิพลจากลมมรสุมตะวันออกเฉียงใต้

- ฤดูร้อน เริ่มตั้งแต่กลางเดือนมีนาคม - กลางเดือนพฤษภาคม ช่วงระยะนี้อากาศจะร้อนและแห้งแล้งมาก อุณหภูมิเฉลี่ยตลอดทั้งปี ๒๗.๕๐ องศาเซลเซียส

๑.๔ ลักษณะของดิน

สภาพดินทั่วไปเป็นดินร่วนปนทราย และดินร่วนปนเหนียวบางส่วน พื้นที่มีลักษณะเป็นที่ราบลุ่มมีความอุดมสมบูรณ์ดีบางส่วนปลูกพืชการเกษตรได้ผลดีแถบลุ่มแม่น้ำชีที่เลียบตลอดแนวหมู่บ้านบางส่วนมีความอุดมสมบูรณ์ต่ำปลูกพืชได้ผลผลิตน้อยกว่ามาตรฐาน

๑.๕ ลักษณะของแหล่งน้ำ

องค์การบริหารส่วนตำบลชุมแสง มีลักษณะภูมิประเทศโดยทั่วไปเป็นที่ราบลุ่มติดริมฝั่งแม่น้ำชีไหลผ่าน มีแหล่งน้ำเพื่อการเกษตรและการปศุสัตว์ ดังนี้

๑. ลำห้วยก้านเหลือง

๒. ลำห้วยสวายสอ

๓. แม่น้ำชี

องค์การบริหารส่วนตำบลชุมแสง – อำเภอกระสัง จังหวัดบุรีรัมย์ ๑๕ กิโลเมตร

องค์การบริหารส่วนตำบลชุมแสง – อำเภอเมือง จังหวัดสุรินทร์ ๓๐ กิโลเมตร

องค์การบริหารส่วนตำบลชุมแสง - อำเภอสตึก จังหวัดบุรีรัมย์ ๔๘ กิโลเมตร

องค์การบริหารส่วนตำบลชุมแสง มีอาณาเขตติดต่อ ดังนี้

ห่างจากอำเภอกระสัง ประมาณ ๑๐ กิโลเมตร

ห่างจากจังหวัดบุรีรัมย์ ประมาณ ๔๓ กิโลเมตร

ห่างจากกรุงเทพมหานคร ประมาณ ๔๕๕ กิโลเมตร

(๒)ด้านการเมือง/การปกครอง

๒.๑ เขตการปกครอง

๒.๒.๑ มีการแบ่งเขตปกครองออกเป็น ๑๒ หมู่บ้าน จนถึงปัจจุบันนี้ ได้แก่

หมู่ที่ ๑	บ้านชุมแสง	ตำบลชุมแสง	อำเภอกระสัง	จังหวัดบุรีรัมย์
หมู่ที่ ๒	บ้านจาน	ตำบลชุมแสง	อำเภอกระสัง	จังหวัดบุรีรัมย์
หมู่ที่ ๓	บ้านไม้แดง	ตำบลชุมแสง	อำเภอกระสัง	จังหวัดบุรีรัมย์
หมู่ที่ ๔	บ้านไผ่	ตำบลชุมแสง	อำเภอกระสัง	จังหวัดบุรีรัมย์
หมู่ที่ ๕	บ้านก้านเหลือง	ตำบลชุมแสง	อำเภอกระสัง	จังหวัดบุรีรัมย์
หมู่ที่ ๖	บ้านตะคร้อ	ตำบลชุมแสง	อำเภอกระสัง	จังหวัดบุรีรัมย์
หมู่ที่ ๗	บ้านหัวช้าง	ตำบลชุมแสง	อำเภอกระสัง	จังหวัดบุรีรัมย์
หมู่ที่ ๘	บ้านสวายสอ	ตำบลชุมแสง	อำเภอกระสัง	จังหวัดบุรีรัมย์
หมู่ที่ ๙	บ้านกระโดน	ตำบลชุมแสง	อำเภอกระสัง	จังหวัดบุรีรัมย์
หมู่ที่ ๑๐	บ้านไผ่ลวก	ตำบลชุมแสง	อำเภอกระสัง	จังหวัดบุรีรัมย์
หมู่ที่ ๑๑	บ้านกาบอ๊ก	ตำบลชุมแสง	อำเภอกระสัง	จังหวัดบุรีรัมย์
หมู่ที่ ๑๒	บ้านหนองหัววัว	ตำบลชุมแสง	อำเภอกระสัง	จังหวัดบุรีรัมย์

ห่างจากอำเภอกระสัง ๑๕ กิโลเมตร

องค์การบริหารส่วนตำบลชุมแสง - อำเภอเมือง จังหวัดสุรินทร์ ๓๐ กิโลเมตร

องค์การบริหารส่วนตำบลชุมแสง - อำเภอสตึก จังหวัดบุรีรัมย์ ๔๘ กิโลเมตร

ด้านการเมืองการบริหาร โครงสร้างและอำนาจหน้าที่ในการบริหารงานขององค์การบริหาร

ส่วนตำบลชุมแสง

ฝ่ายบริหาร

- นายกองค้การบริหารส่วนตำบล จำนวน ๑ คน
- รองนายกองค้การบริหารส่วนตำบล จำนวน ๒ คน
- เลขานุการนายกองค้การบริหารส่วนตำบล จำนวน ๑ คน

ฝ่ายนิติบัญญัติ

- ประธานสภาองค์การบริหารส่วนตำบล จำนวน ๑ คน
- รองประธานสภาองค์การบริหารส่วนตำบล จำนวน ๑ คน
- เลขานุการสภาองค์การบริหารส่วนตำบล จำนวน ๑ คน
- สมาชิกสภาองค์การบริหารส่วนตำบล จำนวน ๒๑ คน

๒.๒ การเลือกตั้ง

เขตการปกครองครอบคลุมพื้นที่ ๑๒ หมู่บ้าน

หมู่ที่ ๑	บ้านชุมแสง	ตำบลชุมแสง	อำเภอกระสัง	จังหวัดบุรีรัมย์
หมู่ที่ ๒	บ้านจาน	ตำบลชุมแสง	อำเภอกระสัง	จังหวัดบุรีรัมย์
หมู่ที่ ๓	บ้านไม้แดง	ตำบลชุมแสง	อำเภอกระสัง	จังหวัดบุรีรัมย์
หมู่ที่ ๔	บ้านไผ่	ตำบลชุมแสง	อำเภอกระสัง	จังหวัดบุรีรัมย์
หมู่ที่ ๕	บ้านก้านเหลือง	ตำบลชุมแสง	อำเภอกระสัง	จังหวัดบุรีรัมย์

หมู่ที่ ๖	บ้านตะคร้อ	ตำบลชุมแสง	อำเภอกระสัง	จังหวัดบุรีรัมย์
หมู่ที่ ๗	บ้านหัวช้าง	ตำบลชุมแสง	อำเภอกระสัง	จังหวัดบุรีรัมย์
หมู่ที่ ๘	บ้านสวายสอ	ตำบลชุมแสง	อำเภอกระสัง	จังหวัดบุรีรัมย์
หมู่ที่ ๙	บ้านกระโดน	ตำบลชุมแสง	อำเภอกระสัง	จังหวัดบุรีรัมย์
หมู่ที่ ๑๐	บ้านไผ่ลวก	ตำบลชุมแสง	อำเภอกระสัง	จังหวัดบุรีรัมย์
หมู่ที่ ๑๑	บ้านกาบอ๊ก	ตำบลชุมแสง	อำเภอกระสัง	จังหวัดบุรีรัมย์
หมู่ที่ ๑๒	บ้านหนองหัววัว	ตำบลชุมแสง	อำเภอกระสัง	จังหวัดบุรีรัมย์

(๓) ประชากร

๓.๑ ข้อมูลเกี่ยวกับจำนวนประชากรและครัวเรือน ปี ๒๕๖๔

หมู่บ้าน	ประชากร		รวม	จำนวนหลังคา เรือน	หมายเหตุ
	ชาย	หญิง			
หมู่ที่ ๑ บ้านชุมแสง	๔๔๔	๔๓๗	๘๘๑	๑๙๗	
หมู่ที่ ๒ บ้านจาน	๑๘๖	๑๙๕	๓๘๑	๘๙	
หมู่ที่ ๓ บ้านไม้แดง	๓๘๘	๓๘๗	๗๗๕	๑๙๒	
หมู่ที่ ๔ บ้านไผ่	๓๓๓	๓๑๙	๖๕๒	๑๗๒	
หมู่ที่ ๕ บ้านก้านเหลือง	๑๘๓	๒๐๓	๓๘๖	๘๘	
หมู่ที่ ๖ บ้านตะคร้อ	๒๑๙	๒๐๗	๔๒๖	๑๐๔	
หมู่ที่ ๗ บ้านหัวช้าง	๒๐๙	๒๒๕	๔๓๔	๑๐๑	
หมู่ที่ ๘ บ้านสวายสอ	๔๐๘	๔๔๖	๘๕๔	๒๐๓	
หมู่ที่ ๙ บ้านกระโดน	๒๔๔	๒๖๒	๕๐๖	๑๒๗	
หมู่ที่ ๑๐ บ้านไผ่ลวก	๒๒๖	๒๒๗	๔๕๓	๑๑๔	
หมู่ที่ ๑๑ บ้านกาบอ๊ก	๒๗๒	๒๗๐	๕๔๒	๑๓๘	
หมู่ที่ ๑๒ หนองหัววัว	๒๒๙	๒๔๑	๔๗๐	๑๑๒	
รวม	๓,๓๔๑	๓,๔๑๙	๖,๗๖๐	๑,๖๑๗	

ข้อมูลเกี่ยวกับจำนวนประชากรและครัวเรือนปี ๒๕๖๓

หมู่บ้าน	ประชากร		รวม	จำนวนหลังคา เรือน	หมายเหตุ
	ชาย	หญิง			
หมู่ที่ ๑ บ้านชุมแสง	๔๔๔	๔๔๒	๘๘๖	๒๐๒	
หมู่ที่ ๒ บ้านจาน	๑๘๖	๑๙๕	๓๘๑	๘๙	
หมู่ที่ ๓ บ้านไม้แดง	๓๘๘	๓๙๓	๗๘๑	๑๙๘	
หมู่ที่ ๔ บ้านไผ่	๓๓๓	๓๑๙	๖๕๒	๑๗๒	
หมู่ที่ ๕ บ้านก้านเหลือง	๑๘๓	๒๐๓	๓๘๖	๘๘	
หมู่ที่ ๖ บ้านตะคร้อ	๒๑๙	๒๐๗	๔๒๖	๑๐๔	
หมู่ที่ ๗ บ้านหัวช้าง	๒๐๙	๒๒๕	๔๓๔	๑๐๑	
หมู่ที่ ๘ บ้านสวายสอ	๔๐๘	๔๕๖	๘๕๔	๒๐๓	
หมู่ที่ ๙ บ้านกระโดน	๒๔๔	๒๖๒	๕๐๖	๑๒๗	
หมู่ที่ ๑๐ บ้านไผ่ลวก	๒๒๖	๒๒๗	๔๕๓	๑๑๔	

หมู่ที่ ๑๑ บ้านกาบอ๊ก	๒๗๒	๒๗๐	๕๔๒	๑๑๘	
หมู่ที่ ๑๒ หนองหัววัว	๒๒๙	๒๔๑	๔๗๐	๑๑๒	
รวม	๓,๓๔๑	๓,๔๕๐	๖,๗๙๑	๑,๖๒๘	

ข้อมูลเกี่ยวกับจำนวนประชากรและครัวเรือนปี ๒๕๖๒

หมู่บ้าน	ประชากร		รวม	จำนวนหลังคา เรือน	หมายเหตุ
	ชาย	หญิง			
หมู่ที่ ๑ บ้านชุมแสง	๔๔๔	๔๔๒	๘๘๖	๒๐๒	
หมู่ที่ ๒ บ้านจาน	๑๘๖	๑๙๕	๓๘๑	๘๙	
หมู่ที่ ๓ บ้านไม้แดง	๓๘๘	๓๙๓	๗๘๑	๑๙๘	
หมู่ที่ ๔ บ้านไผ่	๓๓๕	๓๑๙	๖๕๔	๑๗๒	
หมู่ที่ ๕ บ้านก้านเหลือง	๑๘๓	๒๐๓	๓๘๖	๘๘	
หมู่ที่ ๖ บ้านตะคร้อ	๒๑๙	๒๐๗	๔๒๖	๑๐๔	
หมู่ที่ ๗ บ้านหัวช้าง	๒๐๙	๒๒๕	๔๓๔	๑๐๑	
หมู่ที่ ๘ บ้านสวายสอ	๔๐๘	๔๕๖	๘๕๔	๒๐๔	
หมู่ที่ ๙ บ้านกระโดน	๒๔๕	๒๖๒	๕๐๖	๑๒๗	
หมู่ที่ ๑๐ บ้านไผ่ลวก	๒๓๐	๒๒๗	๔๕๗	๑๑๔	
หมู่ที่ ๑๑ บ้านกาบอ๊ก	๒๗๒	๒๗๐	๕๔๒	๑๑๘	
หมู่ที่ ๑๒ หนองหัววัว	๒๓๐	๒๔๑	๔๗๐	๑๑๒	
รวม	๓,๓๔๙	๓,๔๕๐	๖,๗๙๙	๑,๖๒๙	

(๔) สภาพทางสังคม

๑. การศึกษา

ศูนย์การเรียนชุมชน จำนวน ๑ แห่ง

ที่อ่านหนังสือประจำหมู่บ้าน จำนวน ๑๒ แห่ง

โรงเรียนระดับประถมศึกษา ๕ แห่ง ดังนี้

- โรงเรียนวัดบ้านชุมแสง
- โรงเรียนบ้านไม้แดง
- โรงเรียนบ้านก้านเหลือง
- โรงเรียนบ้านสวายสอไกรปัญญาคุณเคราะห์
- โรงเรียนบ้านไผ่ลวก

โรงเรียนมัธยมศึกษา ๑ แห่ง ดังนี้

- โรงเรียนชุมแสงพิทยาคม

ศูนย์พัฒนาเด็ก มีจำนวน ๒ ศูนย์

- ศูนย์เด็กเล็กอนุบาล ๓ ขวบอบต.ชุมแสง
- ศูนย์อบรมเด็กก่อนเกณฑ์ในวัดชัยชุมแสง

๒. สาธารณสุข

ศูนย์บริการสาธารณสุข จำนวน ๒ แห่งคือ

- โรงพยาบาลส่งเสริมสุขภาพตำบลบ้านไม้แดง
- โรงพยาบาลส่งเสริมสุขภาพตำบลบ้านก้านเหลือง

๓. อาชญากรรม

ไม่มีประวัติอาชญากรรมในตำบลชุมแสง

๔. ยาเสพติด

ในตำบลชุมแสงมีปัญหาเสพติดระบาดไปบางพื้นที่

๕. การสังคมสงเคราะห์

องค์การบริหารส่วนตำบลชุมแสงให้บริการดูแลผู้สูงอายุ ผู้พิการ ผู้ป่วยเอดส์ ผู้ยากไร้ ทั้ง ๑๒ หมู่บ้าน

(๕) ระบบบริการพื้นฐาน

การคมนาคมขนส่ง

- ถนนทางหลวง	จำนวน ๑ สาย
- ถนนคอนกรีตเสริมเหล็ก	จำนวน ๖๕ สาย
- ถนนลงหินคลุก	จำนวน ๔๐ สาย
- ถนนลาดยาง	จำนวน ๔ สาย
- ถนนดิน	จำนวน ๔๐ สาย

การไฟฟ้า

มีครัวเรือนที่ใช้ไฟฟ้า คิดเป็นร้อยละ ๑๐๐

การประปา

มีระบบประปาหมู่บ้าน ๑๑ หมู่บ้าน

โทรศัพท์

มีสัญญาณโทรศัพท์ครอบคลุมทุกหมู่บ้าน

(๖) ระบบเศรษฐกิจ

๑. การเกษตร

ตำบลชุมแสง มีพื้นที่ทั้งหมด ๓๘,๙๘๙ ไร่ หรือเท่ากับ ๖๒.๓๘๒ ตารางกิโลเมตร พื้นที่ทำการเกษตร ๓๕,๙๘๙ ไร่

๒. การประมง

ประชาชนในเขตตำบลจะเลี้ยงสัตว์น้ำ เช่น ปลานิล ปลาดุก ปลาตะเพียน ปลาน้ำจืด ปลาหัวทิม

๓. การปศุสัตว์

ประชาชนจะเลี้ยงสุกร ไก่ โค กระบือ

๔. การบริการ

ร้านเสริมสวย

ร้านซ่อมรถยนต์

สถานีบริการน้ำมันเชื้อเพลิง

ร้านขายของชำ

๕. การท่องเที่ยว

บริเวณริมแม่น้ำชี ฟาร์มบ้านนาบ้านเรา

๖. อุตสาหกรรม

๗. การพาณิชย์และกลุ่มอาชีพ

- กองทุนหมู่บ้าน จำนวน ๑๒ แห่ง
- กองทุนแม่แผ่นดิน จำนวน ๑ แห่ง
- กลุ่มทอผ้า จำนวน ๒ กลุ่ม

๘. แรงงาน

มีประชากรเดินทางไปทำงานที่ต่างจังหวัดและกรุงเทพมหานคร ช่วงอายุระหว่าง ๒๕-๔๕ ปี

(๗) ศาสนา ประเพณี วัฒนธรรม

๑. การนับถือศาสนา

ผู้นับถือศาสนาพุทธประมาณ ร้อยละ ๙๙.๙๐ ของจำนวนประชากรทั้งหมด ในเขตองค์การบริหารส่วนตำบลชุมแสง อีก ๐.๑๐ ของจำนวนประชากรทั้งหมด นับถือศาสนาอื่น

วัด / สำนักสงฆ์ ๕ แห่ง ดังนี้

- วัดชัยชุมแสง
- วัดบ้านไผ่แดง
- วัดบ้านก้านเหลือง
- วัดบ้านสวายสอ
- วัดบ้านไผ่ลวก

๒. ประเพณีและงานประจำปี

- ประเพณี งานวันลอยกระทง ประมาณเดือนพฤศจิกายน
- ประเพณี งานทำบุญตักบาตรเนื่องในวันขึ้นปีใหม่ ประมาณเดือนมกราคม
- ประเพณี งานวันสงกรานต์ ประมาณเดือน เมษายน
- ประเพณี งานวันเข้าพรรษา ประมาณเดือน กรกฎาคม
- ประเพณี งานรัฐพิธี ๒๘ กรกฎาคม ประมาณเดือน กรกฎาคม
- ประเพณี งานรัฐพิธี ๑๒ สิงหาคมหาราชินี ประมาณเดือนสิงหาคม
- ประเพณี งานรัฐพิธี ๕ ธันวาคมหาราช ประมาณเดือนธันวาคม
- ประเพณี งานวันปิยมหาราช ประมาณเดือนตุลาคม

๓. ภูมิปัญญาท้องถิ่น ภาษาถิ่น

ประชาชนพูดภาษาเขมร เป็นภาษาท้องถิ่น

๔. OTOP สินค้าพื้นเมืองและของที่ระลึก

- ผ้าไหมของกลุ่มอาชีพ ม.๙
- ข้าวหมากของกลุ่มอาชีพ ม.๑๐
- อินทผลัม ฟาร์มบ้านนาบ้านเรา ม.๑๐

(๘) ทรัพยากรธรรมชาติ

๑. น้ำ

แหล่งน้ำตามธรรมชาติ ดังนี้

- | | | |
|--------------------|----|------|
| - ลำห้วยก้านเหลือง | ๑ | แห่ง |
| - ลำน้ำชี | ๑ | แห่ง |
| - บึง,หนองและอื่นๆ | ๑๙ | แห่ง |

แหล่งน้ำที่สร้างขึ้น ดังนี้

- ฝายน้ำล้น ๑ แห่ง
- บ่อน้ำตื้น ๑๒ แห่ง
- อื่นๆ เช่น ประปาหมู่บ้าน ๑๑ แห่ง

๒.ป่าไม้

ตำบลชุมแสงมีป่าชุมชนที่อุดมสมบูรณ์ ทั้ง ๑๒ หมู่บ้าน

๓.ภูเขา

ตำบลชุมแสงในเขตพื้นที่ไม่มีภูเขา

๔.ทรัพยากรธรรมชาติที่สำคัญขององค์กรปกครองส่วนท้องถิ่น

ป่าไม้ในเขตตำบลชุมแสง เช่น ต้นสัก ต้นยางนา ต้นเต็ง ต้นมะค่า

ส่วนที่ ๒ ยุทธศาสตร์องค์การปกครองส่วนท้องถิ่น

๑. แผนยุทธศาสตร์ชาติ ๒๐ ปี (พ.ศ. ๒๕๖๑-๒๕๘๐)

โดยที่รัฐธรรมนูญแห่งราชอาณาจักรไทย มาตรา ๖๕ กำหนดให้รัฐ พึงจัดให้มียุทธศาสตร์ชาติเป็นเป้าหมาย การพัฒนาประเทศอย่างยั่งยืน ตามหลัก ธรรมาภิบาลเพื่อใช้เป็นกรอบในการจัดทำแผนต่าง ๆ ให้สอดคล้องและ บูรณาการกันเพื่อให้เกิดเป็นพลังผลักดันร่วมกันไปสู่เป้าหมายดังกล่าว โดยให้เป็นไปตามที่ กำหนดในกฎหมายว่าด้วย การจัดทำยุทธศาสตร์ชาติ และต่อมาได้มีการตรา พระราชบัญญัติการจัดทำยุทธศาสตร์ชาติ พ.ศ. ๒๕๖๐ โดยกำหนดให้มีการแต่งตั้ง คณะกรรมการยุทธศาสตร์ชาติ เพื่อรับผิดชอบในการจัดทำร่างยุทธศาสตร์ชาติ กำหนด วิธีการมีส่วนร่วมของประชาชนในการจัดทำร่างยุทธศาสตร์ชาติ ในการ ติดตาม การตรวจสอบ และการ ประเมินผล รวมทั้ง กำหนดมาตรการส่งเสริม และสนับสนุนให้ประชาชนทุกภาคส่วนดำเนินการให้สอดคล้องกับ ยุทธศาสตร์ชาติ เพื่อให้เป็นไปตามที่กำหนดในพระราชบัญญัติการจัดทำยุทธศาสตร์ชาติ พ.ศ. ๒๕๖๐ คณะกรรมการ ยุทธศาสตร์ชาติได้แต่งตั้งคณะกรรมการจัดทำ ยุทธศาสตร์ชาติด้านต่าง ๆ รวม ๖ คณะ เพื่อรับผิดชอบในการ ดำเนินการจัดทำ ร่างยุทธศาสตร์ชาติให้เป็นไปตามหลักเกณฑ์ วิธีการ และเงื่อนไขที่กำหนด ตลอดจนได้จัดให้มีการ รับฟังความคิดเห็นของประชาชนและหน่วยงานของรัฐ ที่เกี่ยวข้องอย่างกว้างขวาง เพื่อประกอบการจัดทำร่าง ยุทธศาสตร์ชาติตามที่ กฎหมายกำหนด ยุทธศาสตร์ชาติ ๒๐ ปี (พ.ศ. ๒๕๖๑-๒๕๘๐) เป็นยุทธศาสตร์ชาติ ฉบับแรก ของประเทศไทยตามรัฐธรรมนูญแห่งราชอาณาจักรไทย ซึ่งจะต้องนำไปสู่ การปฏิบัติเพื่อให้ประเทศไทยบรรลุ วิสัยทัศน์ “ประเทศไทยมีความมั่นคง มั่งคั่ง ยั่งยืน เป็นประเทศพัฒนาแล้ว ด้วยการพัฒนาตามหลักปรัชญาของ เศรษฐกิจ พอเพียง” เพื่อความสุขของคนไทยทุกคน

สถานการณ์แนวโน้มในการพัฒนาประเทศ

ในปัจจุบันประเทศไทยยังคงมีประเด็นความท้าทายการพัฒนาในหลายมิติ ทั้งในมิติเศรษฐกิจที่โครงสร้าง เศรษฐกิจยังไม่สามารถขับเคลื่อนด้วยนวัตกรรมอย่าง เต็มที่ ผลผลิตการผลิตของภาคบริการและภาคเกษตรยังอยู่ ในระดับต่ำ คุณภาพและ สมรรถนะของแรงงานที่ยังไม่สอดคล้องกับความต้องการในการขับเคลื่อนการพัฒนาของ ประเทศ มิติทางสังคมที่การยกระดับรายได้ของประชาชน การแก้ปัญหาด้านความ ยากจนและความเหลื่อมล้ำ การ พัฒนาคุณภาพการให้บริการและการขยายโอกาสในการ เข้าถึงระบบบริการสาธารณะยังคงมีช่องว่างที่สามารถ พัฒนาต่อไปได้ มิติสิ่งแวดล้อม ที่การฟื้นฟูและรักษาทรัพยากรธรรมชาติและสิ่งแวดล้อมยังเป็นประเด็นสำคัญสำหรับ การพัฒนาประเทศอย่างยั่งยืน และมิติของการบริหารจัดการภาครัฐที่ยังขาด ความต่อเนื่องและความยืดหยุ่นในการ ตอบสนองความต้องการในการแก้ปัญหาของ ประชาชนได้อย่างเต็มประสิทธิภาพ นอกจากนี้ ยังมีสถานการณ์ที่กำลัง เปลี่ยนแปลงอย่างรวดเร็ว ทั้ง การเปลี่ยนแปลงโครงสร้างประชากรที่มีสัดส่วนประชากรวัยแรงงานลดลงและ ประชากร สูงอายุเพิ่มขึ้นอย่างต่อเนื่อง ความก้าวหน้าทางวิทยาศาสตร์และเทคโนโลยีแบบ ก้าวกระโดด ความท้า ทายใหม่ ๆ ซึ่งมาจากการเปลี่ยนแปลงเชิงโครงสร้างของ ความสัมพันธ์ระหว่างประเทศ ทั้งด้านความมั่นคงและ เศรษฐกิจ การเชื่อมโยงกัน อย่างซับซ้อนจากการรวมกลุ่มภายในภูมิภาคและการเปิดเสรีด้านต่าง ๆ ตลอดจน การ เปลี่ยนแปลงสภาพภูมิอากาศและความเสื่อมโทรมของระบบนิเวศ ซึ่งสถานการณ์ ดังกล่าวจะก่อให้เกิดความท้าทาย ในการพัฒนาประเทศทั้งในมิติความมั่นคง เศรษฐกิจ สังคม และสิ่งแวดล้อม ดังนั้น ประเทศไทยจำเป็นต้องมีการ วางแผนยุทธศาสตร์ ด้านต่าง ๆ ที่รอบคอบและครอบคลุมเพื่อเป็นกรอบในการขับเคลื่อนการพัฒนาประเทศ ให้ เจริญก้าวหน้าอย่างมั่นคง มั่งคั่ง และยั่งยืน

วิสัยทัศน์ เป้าหมาย และตัวชี้วัด

วิสัยทัศน์ประเทศคือ “ประเทศไทยมีความมั่นคง มั่งคั่ง ยั่งยืน เป็นประเทศ ที่พัฒนาแล้ว ด้วยการพัฒนา ตามหลักปรัชญาของเศรษฐกิจพอเพียง” โดยมีเป้าหมาย การพัฒนาประเทศ คือ “ประเทศชาติมั่นคง ประชาชนมี ความสุข เศรษฐกิจพัฒนาอย่าง ต่อเนื่อง สังคมเป็นธรรม ฐานทรัพยากรธรรมชาติยั่งยืน” โดยยกระดับศักยภาพของ ประเทศในหลากหลายมิติ พัฒนาคนในทุกมิติและในทุกช่วงวัยให้เป็นคนดี เก่ง และ มีคุณภาพ สร้างโอกาสและความ

เสมอภาคทางสังคม สร้างการเติบโตบนคุณภาพชีวิต ที่เป็นมิตรกับสิ่งแวดล้อม และมีภาครัฐของประชาชนเพื่อประชาชนและประโยชน์ ส่วนรวม โดยการประเมินผลการพัฒนาตามยุทธศาสตร์ชาติ ประกอบด้วย

๑) ความอยู่ดีมีสุขของคนไทยและสังคมไทย ๒) ชีตความสามารถในการแข่งขัน การพัฒนาเศรษฐกิจและการกระจายรายได้ ๓) การพัฒนาทรัพยากรมนุษย์ของประเทศ ๔) ความเท่าเทียมและความเสมอภาคของสังคม ๕) ความหลากหลายทางชีวภาพ คุณภาพสิ่งแวดล้อม และความยั่งยืนของ ทรัพยากรธรรมชาติ ๖) ประสิทธิภาพการบริหารจัดการและการเข้าถึงการให้บริการของภาครัฐ การพัฒนาประเทศในช่วงระยะเวลาของยุทธศาสตร์ชาติ จะมุ่งเน้น การสร้างสมดุลระหว่างการพัฒนาเศรษฐกิจ สังคม และสิ่งแวดล้อม โดยประกอบด้วย ๖ ยุทธศาสตร์ ได้แก่ ยุทธศาสตร์ชาติด้านความมั่นคง ยุทธศาสตร์ชาติด้านการสร้าง ความสามารถในการแข่งขัน ยุทธศาสตร์ชาติด้านการพัฒนาและเสริมสร้างศักยภาพ ทรัพยากรมนุษย์ ยุทธศาสตร์ชาติด้านการสร้างโอกาสและความเสมอภาคทางสังคม ยุทธศาสตร์ชาติด้านการสร้างการเติบโตบนคุณภาพชีวิตที่เป็นมิตรต่อสิ่งแวดล้อม และ ยุทธศาสตร์ชาติด้านการปรับสมดุลและพัฒนาระบบการบริหารจัดการภาครัฐ

ยุทธศาสตร์ชาติด้านความมั่นคง

ยุทธศาสตร์ชาติด้านความมั่นคง มีเป้าหมายการพัฒนาที่สำคัญ คือ ประเทศชาติมั่นคง ประชาชนมีความสุข เน้นการบริหารจัดการสถานะแวดล้อมของ ประเทศให้มีความมั่นคง ปลอดภัย เอกราช อธิปไตย และมีความสงบเรียบร้อยในทุก ระดับ ตั้งแต่ระดับชาติ สังคม ชุมชน มุ่งเน้นการพัฒนาคน เครื่องมือ เทคโนโลยี และ ระบบฐานข้อมูลขนาดใหญ่ ให้มีความพร้อมสามารถรับมือกับภัยคุกคามและภัยพิบัติได้ ทุกรูปแบบ และทุกระดับความรุนแรง ควบคู่ไปกับการป้องกันและแก้ไขปัญหาด้าน ความมั่นคงที่มีอยู่ในปัจจุบัน และที่อาจจะเกิดขึ้นในอนาคต ใช้กลไกการแก้ไขปัญหาแบบบูรณาการทั้งกับส่วนราชการ ภาคเอกชน ประชาสังคม และองค์กรที่ไม่ใช่รัฐ รวมถึงประเทศเพื่อนบ้านและมิตรประเทศทั่วโลกบนพื้นฐานของหลักธรรมาภิบาล ตัวชีวิต ประกอบด้วย

(๑) ความสุขของประชากรไทย

(๒) ความมั่นคง ปลอดภัยของประเทศ

(๓) ความพร้อมของกองทัพ หน่วยงานด้านความมั่นคง และการมี ส่วนร่วมของภาครัฐ ภาคเอกชน และภาคประชาชนในการป้องกันและแก้ไขปัญหา ความมั่นคง

(๔) บทบาทและการยอมรับในด้านความมั่นคงของไทยในประชาคมระหว่าง ประเทศ และ

(๕) ประสิทธิภาพการบริหารจัดการความมั่นคงแบบองค์รวม

โดยประเด็น ยุทธศาสตร์ชาติด้านความมั่นคง ประกอบด้วย ๕ ประเด็น ได้แก่

๑. การรักษาความสงบภายในประเทศ เพื่อสร้างเสริมความสงบเรียบร้อย และสันติสุขให้เกิดขึ้นกับประเทศชาติบ้านเมือง โดย (๑) การพัฒนาและเสริมสร้างคน ในทุกภาคส่วนให้มีความเข้มแข็ง มีความพร้อมตระหนักในเรื่องความมั่นคง และมีส่วนร่วมในการแก้ไขปัญหา (๒) การพัฒนาและเสริมสร้างความจงรักภักดีต่อสถาบัน หลักของชาติ (๓) การพัฒนาและเสริมสร้างการเมืองในระบอบประชาธิปไตยอันมี พระมหากษัตริย์ทรงเป็นประมุขที่มีเสถียรภาพและมีธรรมาภิบาล เห็นแก่ประโยชน์ของ ประเทศชาติมากกว่าประโยชน์ส่วนตน และ (๔) การพัฒนาและเสริมสร้างกลไก ที่สามารถป้องกันและขจัดสาเหตุของประเด็นปัญหาความมั่นคงที่สำคัญ

๒. การป้องกันและแก้ไขปัญหาที่มีผลกระทบต่อความมั่นคง เพื่อแก้ไข ปัญหาเดิม และป้องกันไม่ให้เกิดปัญหาใหม่เกิดขึ้น โดย (๑) การแก้ไขปัญหาความมั่นคง ในปัจจุบัน (๒) การติดตาม เผ่าระวัง ป้องกัน และแก้ไขปัญหาที่อาจอุบัติขึ้นใหม่ (๓) การสร้างความปลอดภัยและความสันติสุขอย่างถาวรในพื้นที่จังหวัดชายแดนภาคใต้ และ (๔) การรักษาความมั่นคงและผลประโยชน์ทางทรัพยากรธรรมชาติและสิ่งแวดล้อม ทั้งทางบกและทางทะเล

๓. การพัฒนาศักยภาพของประเทศให้พร้อมเผชิญภัยคุกคามที่กระทบต่อ ความมั่นคงของชาติเพื่อยกระดับขีดความสามารถของกองทัพและหน่วยงานด้าน ความมั่นคง โดย (๑) การพัฒนาระบบงานข่าวกรองแห่งชาติแบบบูรณาการอย่างมี ประสิทธิภาพ (๒) การพัฒนาและพัฒนิกพลั้งอำนาจแห่งชาติ กองทัพและหน่วยงาน ความมั่นคงรวมทั้งภาครัฐและภาคประชาชน ให้พร้อมป้องกันและรักษาอธิปไตยของ ประเทศ และเผชิญกับภัยคุกคามได้ทุกมิติ

ทุกรูปแบบและทุกระดับ และ (๓) การพัฒนา ระบบเตรียมพร้อมแห่งชาติและการบริหารจัดการภัยคุกคามให้มีประสิทธิภาพ

๔. การบูรณาการความร่วมมือด้านความมั่นคงกับอาเซียนและนานาชาติ รวมถึงองค์การภาคีรัฐและที่มีใช้ภาคีรัฐ เพื่อสร้างเสริมความสงบสุข สันติสุข ความมั่นคง และความเจริญก้าวหน้า ให้กับประเทศชาติ ภูมิภาค และโลก อย่างยั่งยืน โดย (๑) การ เสริมสร้างและรักษาดุลยภาพสภาวะแวดล้อมระหว่างประเทศ (๒) การเสริมสร้างและธำรงไว้ซึ่งสันติภาพและความมั่นคงของภูมิภาค และ (๓) การร่วมมือทางการพัฒนากับ ประเทศเพื่อนบ้าน ภูมิภาคโลก รวมถึงองค์การภาคีรัฐและที่มีใช้ภาคีรัฐ

๕. การพัฒนากลไกการบริหารจัดการความมั่นคงแบบองค์รวม เพื่อให้ กลไกสำคัญต่าง ๆ ทำงานได้อย่างมีประสิทธิภาพ มีการใช้หลักธรรมาภิบาล และ การบังคับใช้กฎหมายอย่างเคร่งครัด โดย (๑) การพัฒนากลไกให้พร้อมสำหรับ การติดตาม เฝ้าระวัง แจ้งเตือน ป้องกัน และแก้ไขปัญหาความมั่นคงแบบองค์รวม อย่างเป็นรูปธรรม (๒) การบริหารจัดการความมั่นคงให้เอื้ออำนวยต่อการพัฒนา ประเทศในมิติอื่น ๆ และ (๓) การพัฒนากลไกและองค์การขับเคลื่อนยุทธศาสตร์ชาติ ด้านความมั่นคง

ยุทธศาสตร์ชาติ ด้านการสร้างความสามารถในการแข่งขัน

ยุทธศาสตร์ชาติด้านการสร้างความสามารถในการแข่งขัน มีเป้าหมาย การพัฒนาที่มุ่งเน้นการยกระดับศักยภาพของประเทศในหลากหลายมิติ บนพื้นฐาน แนวคิด ๓ ประการ ได้แก่

(๑) “ต่อยอดอดีต” โดยมองกลับไปที่เราความสำเร็จทางเศรษฐกิจ อัตลักษณ์ วัฒนธรรม ประเพณี วิถีชีวิต และจุดเด่นทางทรัพยากรธรรมชาติ ที่หลากหลาย รวมทั้งความได้เปรียบเชิงเปรียบเทียบของประเทศในด้านอื่น ๆ นำมาประยุกต์ผสมผสานกับเทคโนโลยีและนวัตกรรม เพื่อให้สอดคล้องกับบริบทของเศรษฐกิจ และสังคมโลกสมัยใหม่

(๒) “ปรับปัจจุบัน” เพื่อปูทางสู่อนาคต ผ่านการพัฒนา โครงสร้างพื้นฐานของประเทศในมิติต่าง ๆ ทั้งโครงข่ายระบบคมนาคมและขนส่ง โครงสร้างพื้นฐานวิทยาศาสตร์ เทคโนโลยี และดิจิทัล และการปรับสภาพแวดล้อม ให้เอื้อต่อการพัฒนาอุตสาหกรรมและบริการอนาคต และ

(๓) “สร้างคุณค่าใหม่ ในอนาคต” ด้วยการเพิ่มศักยภาพของผู้ประกอบการ พัฒนาคนรุ่นใหม่ รวมถึงปรับรูปแบบธุรกิจ เพื่อตอบสนองต่อความต้องการของตลาด ผสมผสานกับยุทธศาสตร์ ที่รองรับอนาคต บนพื้นฐานของการต่อยอดอดีตและปรับปัจจุบัน พร้อมทั้งการส่งเสริม และสนับสนุนจากภาครัฐ ให้ประเทศไทยสามารถสร้างฐานรายได้และการจ้างงานใหม่ ขยายโอกาสทางการค้าและการลงทุนในเวทีโลก ควบคู่ไปกับการยกระดับรายได้และการกินดีอยู่ดี รวมถึงการเพิ่มขึ้นของคนชั้นกลางและลดความเหลื่อมล้ำของคน ในประเทศได้ในคราวเดียวกัน ตัวชี้วัดประกอบด้วย (๑) รายได้ประชาชาติ การขยายตัวของผลิตภัณฑ์ มวลรวมภายในประเทศ และการกระจายรายได้ (๒) ผลิตภาพการผลิตของประเทศ ทั้งในปัจจุบันการผลิตและแรงงาน (๓) การลงทุนเพื่อการวิจัยและพัฒนา และ (๔) ความสามารถในการแข่งขันของประเทศ โดยประเด็นยุทธศาสตร์ชาติด้านการสร้าง ความสามารถในการแข่งขัน ประกอบด้วย ๕ ประเด็น ได้แก่

๑. การเกษตรสร้างมูลค่า ให้มีความสำคัญกับการเพิ่มผลิตภาพการผลิต ทั้งเชิงปริมาณและมูลค่า และความหลากหลายของสินค้าเกษตร ประกอบด้วย (๑) เกษตรอัตลักษณ์พื้นถิ่น (๒) เกษตรปลอดภัย (๓) เกษตรชีวภาพ (๔) เกษตรแปรรูป และ (๕) เกษตรอัจฉริยะ

๒. อุตสาหกรรมและบริการแห่งอนาคต โดยสร้างอุตสาหกรรมและบริการ แห่งอนาคตที่ขับเคลื่อนประเทศไทยไปสู่ประเทศที่พัฒนาแล้วด้วยนวัตกรรมและ เทคโนโลยีแห่งอนาคต ประกอบด้วย (๑) อุตสาหกรรมชีวภาพ (๒) อุตสาหกรรมและ บริการการแพทย์ครบวงจร (๓) อุตสาหกรรมและบริการดิจิทัล ข้อมูล และปัญญา ประดิษฐ์ (๔) อุตสาหกรรมและบริการขนส่งและโลจิสติกส์และ (๕) อุตสาหกรรม ความมั่นคงของประเทศ

๓. สร้างความหลากหลายด้านการท่องเที่ยว โดยการรักษาการเป็น จุดหมายปลายทางที่สำคัญของการท่องเที่ยวระดับโลกที่ดึงดูดนักท่องเที่ยวทุกระดับ และเพิ่มสัดส่วนของนักท่องเที่ยวที่มีคุณภาพสูง ประกอบด้วย (๑) ท่องเที่ยวเชิง สร้างสรรค์และวัฒนธรรม (๒) ท่องเที่ยวเชิงธุรกิจ (๓) ท่องเที่ยวเชิงสุขภาพ ความงาม และแพทย์แผนไทย (๔) ท่องเที่ยวสำราญทางน้ำ และ (๕) ท่องเที่ยวเชื่อมโยงภูมิภาค

๔. โครงสร้างพื้นฐาน เชื่อมไทย เชื่อมโลก ครอบคลุมถึงโครงสร้างพื้นฐาน ทางกายภาพในด้านโครงข่ายคมนาคม พื้นที่และเมือง รวมถึงเทคโนโลยี ตลอดจน โครงสร้างพื้นฐานทางเศรษฐกิจ โดย (๑) เชื่อมโยงโครงข่ายคมนาคมไว้ร้อยต่อ (๒) สร้าง และพัฒนาเขตเศรษฐกิจพิเศษ (๓) เพิ่มพื้นที่และเมืองเศรษฐกิจ (๔) พัฒนาโครงสร้างพื้นฐานเทคโนโลยีสมัยใหม่ และ (๕) รักษาและเสริมสร้างเสถียรภาพทางเศรษฐกิจมหภาค

๕. พัฒนาเศรษฐกิจบนพื้นฐานผู้ประกอบการยุคใหม่ สร้างและพัฒนา ผู้ประกอบการยุคใหม่ ที่มีทักษะและจิตวิญญาณของการเป็นผู้ประกอบการที่มีความสามารถในการแข่งขันและมีอัตลักษณ์ชัดเจน โดย (๑) สร้างผู้ประกอบการอัจฉริยะ (๒) สร้างโอกาสเข้าถึงบริการทางการเงิน (๓) สร้างโอกาสเข้าถึงตลาด (๔) สร้างโอกาสเข้าถึงข้อมูล และ (๕) ปรับบทบาทและโอกาสการเข้าถึงบริการภาครัฐ

ยุทธศาสตร์ชาติด้านการพัฒนา และเสริมสร้างศักยภาพทรัพยากรมนุษย์

ยุทธศาสตร์ชาติด้านการพัฒนาและเสริมสร้างศักยภาพทรัพยากรมนุษย์ มีเป้าหมายการพัฒนาที่สำคัญเพื่อพัฒนาคนในทุกมิติและในทุกช่วงวัยให้เป็นคนดี เก่ง และมีคุณภาพ โดยคนไทยมีความพร้อมทั้งกาย ใจ สติปัญญา มีพัฒนาการที่ครอบคลุม และมีสุขภาวะที่ดีในทุกช่วงวัย มีจิตสาธารณะ รับผิดชอบต่อสังคมและผู้อื่น มีรhythmic อดออม โอบอ้อมอารี มีวินัย รักษาศีลธรรม และเป็นพลเมืองดีของชาติ มีหลักคิด ที่ถูกต้อง มีทักษะที่จำเป็นในศตวรรษที่ ๒๑ มีทักษะสื่อสารภาษาอังกฤษและภาษาที่ ๓ และอนุรักษ์ภาษาท้องถิ่น มีนิสัยรักการเรียนรู้และการพัฒนาตนเองอย่างต่อเนื่องตลอด ชีวิต สูการเป็นคนไทยที่มีทักษะสูง เป็นนวัตกรรม นวัตกรรม ผู้ประกอบการ เกษตรกรยุคใหม่ และอื่น ๆ โดยมีสัมมาชีพตามความถนัดของตนเอง ตัวชี้วัด ประกอบด้วย (๑) การพัฒนาคุณภาพชีวิต สุขภาวะ และความเป็นอยู่ ที่ดีของคนไทย (๒) ผลสัมฤทธิ์ทางการศึกษาและการเรียนรู้ตลอดชีวิต และ (๓) การพัฒนา สังคมและครอบครัวไทย โดยประเด็นยุทธศาสตร์ชาติด้านการพัฒนาและเสริมสร้าง ศักยภาพทรัพยากรมนุษย์ ประกอบด้วย ๗ ประเด็น ได้แก่

๑. การปรับเปลี่ยนค่านิยมและวัฒนธรรม มุ่งเน้นให้สถาบันทางสังคมร่วม ปลุกฝังค่านิยมและวัฒนธรรมที่พึงประสงค์ โดย
 - (๑) การปลุกฝังค่านิยมและวัฒนธรรม ผ่านการเลี้ยงดูในครอบครัว
 - (๒) การบูรณาการเรื่องความซื่อสัตย์ วินัย คุณธรรม จริยธรรม ในการจัดการเรียนการสอนในสถานศึกษา
 - (๓) การสร้างความเข้มแข็ง ในสถาบันทางศาสนา
 - (๔) การปลุกฝังค่านิยมและวัฒนธรรมโดยใช้ชุมชนเป็นฐาน
 - (๕) การสร้างค่านิยมและวัฒนธรรมที่พึงประสงค์จากภาคธุรกิจ
 - (๖) การใช้สื่อและ สื่อสารมวลชนในการปลุกฝังค่านิยมและวัฒนธรรมของคนในสังคม และ
 - (๗) การส่งเสริม ให้คนไทยมีจิตสาธารณะและมีความรับผิดชอบต่อส่วนรวม

๒. การพัฒนาศักยภาพคนตลอดช่วงชีวิต มุ่งเน้นการพัฒนาคนเชิงคุณภาพ ในทุกช่วงวัย ประกอบด้วย (๑) ช่วงการตั้งครุภ/ปฐมวัย เน้นการเตรียมความพร้อม ให้แก่พ่อแม่ก่อนการตั้งครุภ (๒) ช่วงวัยเรียน/วัยรุ่น ปลุกฝังความเป็นคนดี มีวินัย พัฒนาทักษะการเรียนรู้ที่สอดคล้องกับศตวรรษที่ ๒๑ (๓) ช่วงวัยแรงงาน ยกย่อง ศักยภาพ ทักษะและสมรรถนะแรงงานสอดคล้องกับความต้องการของตลาด และ (๔) ช่วงวัยผู้สูงอายุ ส่งเสริมให้ผู้สูงอายุเป็นพลังในการขับเคลื่อนประเทศ ๓. ปฏิรูปกระบวนการเรียนรู้ที่ตอบสนองต่อการเปลี่ยนแปลงใน ศตวรรษที่ ๒๑ มุ่งเน้นผู้เรียนให้มีทักษะการเรียนรู้และมีใจใฝ่เรียนรู้ตลอดเวลา โดย (๑) การปรับเปลี่ยนระบบการเรียนรู้ให้เอื้อต่อการพัฒนาทักษะสำหรับศตวรรษที่ ๒๑ (๒) การเปลี่ยนโฉมบทบาท “ครู” ให้เป็นครูยุคใหม่ (๓) การเพิ่มประสิทธิภาพระบบ บริหารจัดการศึกษาในทุกระดับ ทุกประเภท (๔) การพัฒนาระบบการเรียนรู้ตลอดชีวิต (๕) การสร้างความตื่นตัวให้คนไทยตระหนักถึงบทบาท ความรับผิดชอบ และการวาง ตำแหน่งของประเทศไทยในภูมิภาคเอเชียอาคเนย์และประชาคมโลก (๖) การวาง พื้นฐานระบบรองรับการเรียนรู้โดยใช้ดิจิทัลแพลตฟอร์ม และ (๗) การสร้างระบบ การศึกษาเพื่อเป็นเลิศทางวิชาการระดับนานาชาติ ๔. การตระหนักถึงพหุปัญญาของมนุษย์ที่หลากหลาย โดย (๑) การพัฒนา และส่งเสริมพหุปัญญาผ่านครอบครัว ระบบสถานศึกษา สภาพแวดล้อม รวมทั้งสื่อ ตั้งแต่ระดับปฐมวัย (๒) การสร้างเส้นทางอาชีพ สภาพแวดล้อมการทำงาน และระบบ สนับสนุน ที่เหมาะสมสำหรับผู้มีความสามารถพิเศษผ่านกลไกต่าง ๆ และ (๓) การดึงดูด กลุ่มผู้เชี่ยวชาญต่างชาติและคนไทยที่มีความสามารถในต่างประเทศให้มาสร้างและพัฒนาเทคโนโลยีและนวัตกรรมให้กับประเทศ ๕. การเสริมสร้างให้คนไทยมีสุขภาวะที่ดี ครอบคลุมทั้งด้านกาย ใจ

สติปัญญา และสังคม โดย (๑) การสร้างความรอบรู้ด้านสุขภาวะ (๒) การป้องกันและ ควบคุมปัจจัยเสี่ยงที่คุกคามสุข ภาวะ (๓) การสร้างสภาพแวดล้อมที่เอื้อต่อการมีสุขภาวะ ที่ดี (๔) การพัฒนาระบบบริการสุขภาพที่ทันสมัย สนับสนุนการสร้างสุขภาวะที่ดีและ (๕) การส่งเสริมให้ชุมชนเป็นฐานในการสร้างสุขภาวะที่ดีในทุกพื้นที่ ๖. การสร้าง สภาพแวดล้อมที่เอื้อต่อการพัฒนาและเสริมสร้างศักยภาพ ทรัพยากรมนุษย์โดย (๑) การสร้างความอยู่ดีมีสุขของ ครอบครัวไทย (๒) การส่งเสริม บทบาทการมีส่วนร่วมของภาครัฐ ภาคเอกชน องค์กรปกครองส่วนท้องถิ่น ครอบครัว และชุมชนในการพัฒนาทรัพยากรมนุษย์ (๓) การปลูกฝังและพัฒนาทักษะนอก ห้องเรียน และ (๔) การพัฒนาระบบ ฐานข้อมูลเพื่อการพัฒนาทรัพยากรมนุษย์ ๗. การเสริมสร้างศักยภาพการกีฬาในการสร้างคุณค่าทางสังคมและ พัฒนาประเทศ โดย (๑) การส่งเสริมการออกกำลังกาย และกีฬาขั้นพื้นฐานให้กลายเป็น วิถีชีวิต (๒) การส่งเสริมให้ ประชาชนมีส่วนร่วมในกิจกรรมออกกำลังกาย กีฬาและ นันทนาการ (๓) การส่งเสริมการกีฬาเพื่อพัฒนาสู่ระดับ อาชีพ และ (๔) การพัฒนา บุคลากรด้านการกีฬาและนันทนาการเพื่อรองรับการเติบโตของอุตสาหกรรมกีฬา

ยุทธศาสตร์ชาติด้านการสร้างโอกาส และความเสมอภาคทางสังคม

ยุทธศาสตร์ชาติด้านการสร้างโอกาสและความเสมอภาคทางสังคม มีเป้าหมาย การพัฒนาที่สำคัญที่ให้ความสำคัญ การดึงเอาพลังของภาคส่วนต่าง ๆ ทั้งภาคเอกชน ประชาสังคม ชุมชนท้องถิ่น มาร่วมขับเคลื่อน โดยการสนับสนุน การรวมตัวของ ประชาชนในการร่วมคิดร่วมทำเพื่อส่วนรวม การกระจายอำนาจและความรับผิดชอบ ไปสู่กลไก บริหารราชการแผ่นดินในระดับท้องถิ่น การเสริมสร้างความเข้มแข็งของชุมชน ในการจัดการตนเอง และการเตรียม ความพร้อมของประชากรไทยทั้งในมิติสุขภาพ เศรษฐกิจ สังคม และสภาพแวดล้อมให้เป็นประชากรที่มีคุณภาพ สามารถพึ่งตนเอง และทำประโยชน์แก่ครอบครัว ชุมชน และสังคมให้นานที่สุด โดยรัฐให้หลักประกัน การเข้าถึง บริการและสวัสดิการที่มีคุณภาพอย่างเป็นธรรมและทั่วถึง ทั่วชีวิต ประกอบด้วย (๑) ความแตกต่างของรายได้และ การเข้าถึงบริการ ภาครัฐระหว่างกลุ่มประชากร (๒) ความก้าวหน้าของการพัฒนาดน (๓) ความก้าวหน้า ในการพัฒนาจังหวัดในการเป็นศูนย์กลางความเจริญทางเศรษฐกิจ สังคม และ เทคโนโลยี และ (๔) คุณภาพชีวิตของ ประชากรสูงอายุ โดยประเด็นยุทธศาสตร์ชาติด้าน การสร้างโอกาสและความเสมอภาคทางสังคม ประกอบด้วย ๔ ประเด็น ได้แก่ ๑. การลดความเหลื่อมล้ำ สร้างความเป็นธรรมในทุกมิติ โดย (๑) ปรับ โครงสร้างเศรษฐกิจฐานราก (๒) ปฏิรูประบบภาษีและการคุ้มครองผู้บริโภค (๓) กระจาย การถือครองที่ดินและการเข้าถึงทรัพยากร (๔) เพิ่มผลิต ภาพและคุ้มครองแรงงานไทย ให้เป็นแรงงานฝีมือที่มีคุณภาพและความริเริ่มสร้างสรรค์ มีความปลอดภัยในการทำ งาน (๕) สร้างหลักประกันทางสังคมที่ครอบคลุมและเหมาะสมกับคนทุกช่วงวัย ทุกเพศภาวะ และทุกกลุ่ม (๖) ลงทุน ทางสังคมแบบมุ่งเป้าเพื่อช่วยเหลือกลุ่มคนยากจนและกลุ่ม ผู้ด้อยโอกาสโดยตรง (๗) สร้างความเป็นธรรมในการ เข้าถึงบริการสาธารณสุข และการศึกษา โดยเฉพาะสำหรับผู้มีรายได้น้อยและกลุ่มผู้ด้อยโอกาส และ (๘) สร้าง ความ เป็นธรรมในการเข้าถึงกระบวนการยุติธรรมอย่างทั่วถึง ๒. การกระจายศูนย์กลางความเจริญทางเศรษฐกิจ สังคมและ เทคโนโลยี โดย (๑) พัฒนาศูนย์กลางความเจริญทางเศรษฐกิจ สังคมและเทคโนโลยีในภูมิภาค (๒) กำหนด แผนพัฒนาเศรษฐกิจและสังคมของแต่ละกลุ่มจังหวัดในมิติต่าง ๆ (๓) จัดระบบเมืองที่เอื้อต่อการสร้างชีวิตและสังคม ที่มีคุณภาพและปลอดภัย ให้สามารถ ตอบสนองต่อสังคมสูงวัยและแนวโน้มของการขยายตัวของเมืองในอนาคต (๔) ปรับ โครงสร้างและแก้ไขกฎหมายระเบียบบริหารราชการแผ่นดิน เพื่อวางระบบและกลไก การบริหารงานใน ระดับภาค กลุ่มจังหวัด (๕) สนับสนุนการพัฒนาพื้นที่บนฐานข้อมูล ความรู้ เทคโนโลยีและนวัตกรรม และ (๖) การพัฒนากำลังแรงงานในพื้นที่ ๓. การเสริมสร้างพลังทางสังคม โดย (๑) สร้างสังคมเข้มแข็งที่แบ่งปัน ไม่ ทอดทิ้งกัน และมีคุณธรรม โดยสนับสนุนการรวมตัวและดึงพลังของภาคส่วนต่าง ๆ (๒) การรองรับสังคมสูงวัยอย่างมี คุณภาพ (๓) สนับสนุนความร่วมมือระหว่างภาครัฐ ภาคเอกชน ภาควิชาการ ภาคประชาสังคมและภาคประชาชน (๔) ส่งเสริมความเสมอภาคทางเพศและบทบาทของสตรีในการสร้างสรรค์สังคม (๕) สนับสนุนการพัฒนาบน ฐาน ทุนทางสังคมและวัฒนธรรม และ (๖) สนับสนุนการพัฒนาเทคโนโลยีสารสนเทศ และสื่อสร้างสรรค์ เพื่อรองรับสังคม ยุคดิจิทัล ๔. การเพิ่มขีดความสามารถของชุมชนท้องถิ่นในการพัฒนา การพึ่ง ตนเองและการจัดการตนเอง โดย (๑) ส่งเสริมการปรับพฤติกรรมในระดับครัวเรือน ให้มีขีดความสามารถในการจัดการวางแผนชีวิต สุขภาพ ครอบครัว

การเงินและอาชีพ (๒) เสริมสร้างศักยภาพของชุมชนในการพึ่งตนเองและการพึ่งพากันเอง (๓) สร้างการมีส่วนร่วมของภาคส่วนต่าง ๆ เพื่อสร้างประชาธิปไตยชุมชน และ (๔) สร้างภูมิคุ้มกัน ทางปัญญาให้กับชุมชน

ยุทธศาสตร์ชาติด้านการสร้างการเติบโต บนคุณภาพชีวิตที่เป็นมิตรต่อสิ่งแวดล้อม

ยุทธศาสตร์ชาติด้านการสร้างการเติบโตบนคุณภาพชีวิตที่เป็นมิตรต่อ สิ่งแวดล้อม มีเป้าหมายการพัฒนาที่สำคัญเพื่อนำไปสู่การบรรลุเป้าหมายการพัฒนาที่ยั่งยืนในทุกมิติ ทั้งมิติด้านสังคม เศรษฐกิจ สิ่งแวดล้อม ธรรมชาติและความเป็นหุ้นส่วนความร่วมมือระหว่างกันทั้งภายในและภายนอกประเทศอย่างบูรณาการ ใช้พื้นที่ เป็นตัวตั้งในการกำหนดกลยุทธ์และแผนงาน และการให้ทุกฝ่ายที่เกี่ยวข้องได้เข้ามา มีส่วนร่วมในแบบทางตรงให้มากที่สุดเท่าที่จะเป็นไปได้ โดยเป็นการดำเนินการบน พื้นฐานการเติบโตร่วมกัน ไม่ว่าจะเป็นทางเศรษฐกิจ สิ่งแวดล้อม และคุณภาพชีวิต โดยให้ความสำคัญกับการสร้างสมดุลทั้ง ๓ ด้าน อันจะนำไปสู่ความยั่งยืนเพื่อคนรุ่น ต่อไปอย่างแท้จริง ตัวชี้วัดประกอบด้วย (๑) พื้นที่สีเขียวที่เป็นมิตรกับสิ่งแวดล้อม (๒) สภาพแวดล้อมและทรัพยากรธรรมชาติที่เสื่อมโทรมได้รับการฟื้นฟู (๓) การเติบโตที่เป็นมิตร กับสิ่งแวดล้อม และ (๔) ปริมาณก๊าซเรือนกระจก มูลค่าเศรษฐกิจฐานชีวภาพ โดยประเด็นยุทธศาสตร์ชาติด้านการสร้างการเติบโตบนคุณภาพชีวิตที่เป็นมิตรต่อ สิ่งแวดล้อม ประกอบด้วย ๖ ประเด็น ได้แก่ ๑. สร้างการเติบโตอย่างยั่งยืนบนสังคมเศรษฐกิจสีเขียว โดย (๑) เพิ่มมูลค่า ของเศรษฐกิจฐานชีวภาพให้สอดคล้องกับยุทธศาสตร์ด้านการสร้างความสามารถ ในการแข่งขัน (๒) อนุรักษ์และฟื้นฟูความหลากหลายทางชีวภาพในและนอกถิ่นกำเนิด (๓) อนุรักษ์และฟื้นฟูแม่น้ำลำคลองและแหล่งน้ำธรรมชาติทั่วประเทศ (๔) รักษาและเพิ่ม พื้นที่สีเขียวที่เป็นมิตรกับสิ่งแวดล้อม และ (๕) ส่งเสริมการบริโภคและการผลิตที่ยั่งยืน ๒. สร้างการเติบโตอย่างยั่งยืนบนสังคมเศรษฐกิจภาคทะเล โดย (๑) เพิ่ม มูลค่าของเศรษฐกิจฐานชีวภาพทางทะเล (๒) ปรับปรุง ฟื้นฟู และสร้างใหม่ทรัพยากร ทางทะเลและชายฝั่งทั้งระบบ (๓) ฟื้นฟูชายหาดที่เป็นแหล่งท่องเที่ยว ชายฝั่งทะเลได้รับการป้องกันและแก้ไขทั้งระบบ และมีนโยบายการจัดการชายฝั่งแบบบูรณาการอย่างเป็น องค์กรรวม และ (๔) พัฒนาและเพิ่มสัดส่วนกิจกรรมทางทะเลที่เป็นมิตรต่อสิ่งแวดล้อม ๓. สร้างการเติบโตอย่างยั่งยืนบนสังคมที่เป็นมิตรต่อสภาพภูมิอากาศ โดย (๑) ลดการปล่อยก๊าซเรือนกระจก (๒) มีการปรับตัวเพื่อลดความสูญเสียและเสียหาย จากภัยธรรมชาติและผลกระทบที่เกี่ยวข้องกับการเปลี่ยนแปลงสภาพภูมิอากาศ(๓) มุ่งเป้าสู่การลงทุนที่เป็นมิตรต่อสภาพภูมิอากาศในการพัฒนาโครงสร้างพื้นฐาน ของภาครัฐและภาคเอกชน และ (๔) พัฒนาและสร้างระบบรับมือปรับตัวต่อโรคอุบัติใหม่ และโรคอุบัติซ้ำที่เกิดจากการเปลี่ยนแปลงภูมิอากาศ ๔. พัฒนาพื้นที่เมือง ชนบท เกษตรกรรมและอุตสาหกรรมเชิงนิเวศ มุ่งเน้น ความเป็นเมืองที่เติบโตอย่างต่อเนื่อง โดย (๑) จัดทำแผนผังภูมินิเวศเพื่อการพัฒนาเมือง ชนบท พื้นที่เกษตรกรรมและอุตสาหกรรม รวมถึงพื้นที่อนุรักษ์ตามศักยภาพ และความเหมาะสมทางภูมินิเวศอย่างเป็นเอกภาพ (๒) พัฒนาพื้นที่เมือง ชนบท เกษตรกรรม และ อุตสาหกรรมเชิงนิเวศ ที่มีการบริหารจัดการตามแผนผังภูมินิเวศ อย่างยั่งยืน (๓) จัดการมลพิษที่มีผลกระทบต่อสิ่งแวดล้อม และสารเคมีในภาคเกษตร ทั้งระบบ ให้เป็นไปตามมาตรฐานสากลและค่ามาตรฐานสากล (๔) ส่งเสริมรักษา อนุรักษ์ ฟื้นฟู และพัฒนาทรัพยากรธรรมชาติมรดกทางสถาปัตยกรรมและศิลปวัฒนธรรม อัตลักษณ์ และวิถีชีวิตพื้นถิ่นบนฐานธรรมชาติและฐานวัฒนธรรมอย่างยั่งยืน (๕) พัฒนา เครือข่ายองค์กรพัฒนาเมืองและชุมชน รวมทั้งกลุ่มอาสาสมัคร ด้วยกลไกการมีส่วนร่วม ของทุกภาคส่วนในท้องถิ่น และ (๖) เสริมสร้างระบบสาธารณสุขและอนามัยสิ่งแวดล้อม และยกระดับความสามารถในการป้องกันโรคอุบัติใหม่และอุบัติซ้ำ ๕. พัฒนาคความมั่นคงน้ำ พลังงาน และเกษตรที่เป็นมิตรต่อสิ่งแวดล้อม โดย (๑) พัฒนาการจัดการน้ำเชิงลุ่มน้ำทั้งระบบเพื่อเพิ่มความมั่นคงด้านน้ำของประเทศ (๒) เพิ่มผลผลิตของน้ำทั้งระบบในการใช้น้ำอย่างประหยัด คุ้มค่า และสร้างมูลค่าเพิ่ม จากการใช้น้ำให้ทัดเทียมกับระดับสากล (๓) พัฒนาคความมั่นคงพลังงานของประเทศ และส่งเสริมการใช้พลังงานที่เป็นมิตรต่อสิ่งแวดล้อม (๔) เพิ่มประสิทธิภาพการใช้พลังงาน โดยลดความเข้มข้นของการใช้พลังงาน และ (๕) พัฒนาคความมั่นคงด้านการเกษตร และอาหารของประเทศและชุมชน ในมิติปริมาณ คุณภาพ ราคาและการเข้าถึงอาหาร ๖. ยกระดับกระบวนการตัดสินใจเพื่อกำหนดอนาคตประเทศ โดย (๑) ส่งเสริม คุณลักษณะและพฤติกรรมที่พึงประสงค์ด้านสิ่งแวดล้อมและคุณภาพชีวิตที่ดีของ คนไทย (๒) พัฒนาเครื่องมือ กลไกและระบบยุติธรรม และระบบประชาธิปไตย สิ่งแวดล้อม (๓) จัดโครงสร้างเชิงสถาบันเพื่อ

จัดการประเด็นร่วม ด้านการบริหารจัดการ ทรัพยากรธรรมชาติและสิ่งแวดล้อมที่สำคัญ และ (๔) พัฒนาและดำเนินโครงการ ที่ยกระดับกระบวนการทัศน์ เพื่อกำหนดอนาคตประเทศ ด้านทรัพยากรธรรมชาติสิ่งแวดล้อม และวัฒนธรรม บนหลักของการมีส่วนร่วม และธรรมาภิบาล

ยุทธศาสตร์ชาติด้านการปรับสมดุล และพัฒนาระบบการบริหารจัดการภาครัฐ

ยุทธศาสตร์ชาติด้านการปรับสมดุลและพัฒนาระบบการบริหารจัดการภาครัฐ มีเป้าหมายการพัฒนาที่สำคัญเพื่อปรับเปลี่ยนภาครัฐที่ยึดหลัก “ภาครัฐของประชาชน เพื่อประชาชนและประโยชน์ส่วนรวม” โดยภาครัฐต้องมีขนาดที่เหมาะสมกับบทบาท ภารกิจ แยกแยะบทบาทหน่วยงานของรัฐที่ทำหน้าที่ในการกำกับหรือในการให้บริการ ยึดหลักธรรมาภิบาล ปรับวัฒนธรรมการทำงานให้มุ่งผลสัมฤทธิ์และผลประโยชน์ ส่วนรวม มีความทันสมัย และพร้อมที่จะปรับตัวให้ทันต่อการเปลี่ยนแปลงของโลก อยู่ตลอดเวลา โดยเฉพาะอย่างยิ่งการนำนวัตกรรม เทคโนโลยีข้อมูลขนาดใหญ่ ระบบ การทำงานที่เป็นดิจิทัลเข้ามาประยุกต์ใช้อย่างคุ้มค่า และปฏิบัติงานเทียบได้กับ มาตรฐานสากล รวมทั้งมีลักษณะเปิดกว้าง เชื่อมโยงถึงกันและเปิดโอกาสให้ทุกภาคส่วน เข้ามามีส่วนร่วมเพื่อตอบสนองความต้องการของประชาชนได้อย่างสะดวก รวดเร็ว และโปร่งใส โดยทุกภาคส่วนในสังคมต้องร่วมกันปลูกฝังค่านิยมความซื่อสัตย์สุจริต ความมีธรรมาภิบาล และสร้างจิตสำนึกในการปฏิเสธไม่ยอมรับการทุจริตประพฤติมิชอบอย่าง สิ้นเชิง นอกจากนี้ กฎหมาย ต้องมีความชัดเจน มีเพียงเท่าที่จำเป็น มีความทันสมัย มีความเป็นสากล มีประสิทธิภาพ และนำไปสู่การลดความเหลื่อมล้ำและเอื้อต่อการ พัฒนา โดยกระบวนการยุติธรรมมีการบริหารที่มีประสิทธิภาพ เป็นธรรม ไม่เลือกปฏิบัติ และการอำนวยความสะดวกยุติธรรมตามหลักนิติธรรม ตัวชี้วัด ประกอบด้วย (๑) ระดับความพึงพอใจของประชาชนต่อการให้บริการ สาธารณะของภาครัฐ (๒) ประสิทธิภาพของการบริการภาครัฐ (๓) ระดับความโปร่งใส การทุจริตประพฤติมิชอบและ (๔) ความเสมอภาคในกระบวนการยุติธรรม โดยประเด็น ยุทธศาสตร์ชาติด้านการปรับสมดุล และพัฒนาระบบการบริหารจัดการภาครัฐ ประกอบด้วย ๘ ประเด็น ได้แก่ ๑. ภาครัฐที่ยึดประชาชนเป็นศูนย์กลาง ตอบสนองความต้องการ และ ให้บริการอย่างสะดวกรวดเร็ว โปร่งใส โดย (๑) การให้บริการสาธารณะของภาครัฐ ได้ มาตรฐานสากลและเป็นระดับแนวหน้าของภูมิภาค และ (๒) ภาครัฐมีความเชื่อมโยง ในการให้บริการสาธารณะต่าง ๆ ผ่านการนำเทคโนโลยีดิจิทัลมาประยุกต์ใช้ ๒. ภาครัฐบริหารงานแบบบูรณาการโดยมียุทธศาสตร์ชาติเป็นเป้าหมาย และเชื่อมโยงการพัฒนาในทุกระดับ ทุกประเด็น ทุกภารกิจ และทุกพื้นที่ โดย (๑) ให้ ยุทธศาสตร์ชาติเป็น กลไกขับเคลื่อนการพัฒนาประเทศ (๒) ระบบการเงินการคลังประเทศสนับสนุนการขับเคลื่อนยุทธศาสตร์ชาติและ (๓) ระบบติดตามประเมินผลที่สะท้อน การบรรลุเป้าหมายยุทธศาสตร์ชาติในทุกระดับ ๓. ภาครัฐมีขนาดเล็กลง เหมาะสมกับภารกิจ ส่งเสริมให้ประชาชนและ ทุกภาคส่วนมีส่วนร่วมในการพัฒนาประเทศ โดย (๑) ภาครัฐมีขนาดที่ เหมาะสม (๒) ทุกภาคส่วนมีส่วนร่วมในการพัฒนาประเทศ และ (๓) ส่งเสริมการกระจายอำนาจ และสนับสนุน บทบาทชุมชนท้องถิ่นให้องค์กรปกครองส่วนท้องถิ่นเป็นหน่วยงานที่มี สมรรถนะสูง ตั้งอยู่บนหลักธรรมาภิบาล ๔. ภาครัฐมีความทันสมัยโดย(๑) องค์กรภาครัฐมีความยืดหยุ่นเหมาะสมกับ บริบทการพัฒนาประเทศ และ (๒) พัฒนาและปรับระบบวิธีการปฏิบัติราชการให้ทันสมัย ๕. บุคลากรภาครัฐเป็นคนดีและเก่ง ยึดหลักคุณธรรม จริยธรรม มีจิตสำนึก มีความสามารถสูง มุ่งมั่น และเป็นมืออาชีพ โดย (๑) ภาครัฐมีการบริหารกำลังคนที่มี ความ คล่องตัว ยึดระบบคุณธรรม และ (๒) บุคลากรภาครัฐยึดค่านิยมในการทำงานเพื่อ ประชาชน มีคุณธรรม และมีการ พัฒนาตามเส้นทางความก้าวหน้าในอาชีพ ๖. ภาครัฐมีความโปร่งใส ปลอดการทุจริตและประพฤติมิชอบ โดย (๑) ประชาชนและภาคีต่าง ๆ ในสังคมร่วมมือกันในการป้องกันการทุจริตและประพฤติ มิชอบ (๒) บุคลากรภาครัฐ ยึดมั่นในหลักคุณธรรม จริยธรรมและความซื่อสัตย์สุจริต (๓) การปราบปรามการทุจริตประพฤติมิชอบมี ประสิทธิภาพมีความเด็ดขาด เป็นธรรม และตรวจสอบได้ และ (๔) การบริหารจัดการการป้องกันและปราบปราม การทุจริตอย่าง เป็นระบบแบบบูรณาการ ๗. กฎหมายมีความสอดคล้องเหมาะสมกับบริบทต่าง ๆ และมีเท่าที่จำเป็น โดย(๑) ภาครัฐจัดให้มีกฎหมายที่สอดคล้องและเหมาะสมกับบริบทต่าง ๆ ที่เปลี่ยนแปลง (๒) มีกฎหมายเท่าที่จำเป็น และ (๓) การบังคับใช้กฎหมายอย่างมีประสิทธิภาพ เท่าเทียม มีการเสริมสร้างประสิทธิภาพการใช้กฎหมาย ๘. กระบวนการยุติธรรมเคารพสิทธิมนุษยชนและปฏิบัติต่อประชาชน โดยเสมอภาค โดย (๑) บุคลากรและหน่วยงาน ในกระบวนการยุติธรรมเคารพและยึดมั่น ในหลักประชาธิปไตย เคารพศักดิ์ศรีความเป็นมนุษย์ที่พึงได้รับการปฏิบัติ

อย่างเท่าเทียม (๒) ทุกหน่วยงานในกระบวนการยุติธรรม มีบทบาทเชิงรุกร่วมกันในทุกขั้นตอน ของการค้นหาความจริง (๓) หน่วยงานในกระบวนการยุติธรรมทั้งทางแพ่ง อาญา และปกครองมีเป้าหมายและยุทธศาสตร์ร่วมกัน (๔) ส่งเสริมระบบยุติธรรมทางเลือก ระบบยุติธรรมชุมชน และการมีส่วนร่วมของประชาชนในกระบวนการยุติธรรม และ (๕) พัฒนามาตรการอื่นแทนโทษทางอาญา

๒. แผนพัฒนาเศรษฐกิจและสังคมแห่งชาติ ฉบับที่ ๑๒ (พ.ศ. ๒๕๖๐ - ๒๕๖๔)

การพัฒนาประเทศตามแนวทางของแผนพัฒนาเศรษฐกิจและสังคมแห่งชาติที่ผ่านมา ส่งผลให้ ประเทศไทยมีระดับการพัฒนาที่สูงขึ้นตามลำดับ ได้แก่ เศรษฐกิจไทยมีขนาดใหญ่ขึ้น มีฐานการผลิตและ บริการที่มีความเข้มแข็งและโดดเด่นในหลายสาขา และความร่วมมือกับมิตรประเทศทั้งในรูปทวิภาคีและพหุ ภาคี รวมถึงความร่วมมือกับประเทศในอนุภูมิภาคและอาเซียนมีความเข้มข้นและชัดเจนขึ้น ขยายโอกาสด้านการค้าและการลงทุนของไทยเพิ่มขึ้น ในขณะที่โครงสร้างพื้นฐานมีการพัฒนาครอบคลุมมากขึ้น และการ บริการทางสังคมทุกด้านที่มีความครอบคลุมทั่วถึง ทำให้รายได้ประชาชนสูงขึ้นปัญหาความยากจนลดลง และ คุณภาพชีวิตประชาชนดีขึ้น อย่างไรก็ตาม โครงสร้างเศรษฐกิจไทยมีความเชื่อมโยงกับเศรษฐกิจและสังคมโลกมากขึ้น จึงทำให้มีความอ่อนไหวและผันผวนตามปัจจัยภายนอก ในขณะที่ความสามารถในการแข่งขันปรับตัวช้า เนื่องจากการ ยกระดับห่วงโซ่มูลค่าการผลิต เกษตร อุตสาหกรรม และบริการสู่การใช้องค์ความรู้ วิทยาศาสตร์ เทคโนโลยี และนวัตกรรมยังดำเนินการได้น้อย ทำให้ฐานการผลิตเกษตร อุตสาหกรรม และบริการมีผลิตภาพการผลิตต่ำ ประกอบกับประเทศไทยยังประสบปัญหาคุณภาพในเกือบทุกด้าน ที่สำคัญได้แก่ คุณภาพคน คุณภาพ การศึกษา คุณภาพบริการสาธารณะและบริการ สาธารณสุข สังคมไทยยังมีความเหลื่อมล้ำสูง ก่อให้เกิดความ แตกแยก นอกจากนี้ทรัพยากรธรรมชาติร้อยละ ๒๐ และสิ่งแวดล้อมเสื่อมโทรมอย่างรวดเร็ว มีภาวะขยะล้นเมือง และการบริหารจัดการน้ำยังไม่เป็นระบบโครงข่ายที่สมบูรณ์ ในขณะที่ความเสี่ยงและผลกระทบที่เกิดจาก สภาพภูมิอากาศผันผวนมีความรุนแรงมากขึ้น ทำให้กฎเกณฑ์และกฎระเบียบของสังคมที่เกี่ยวข้องกับการใช้ ทรัพยากรธรรมชาติและสิ่งแวดล้อมมีความเข้มงวดมากขึ้น ซึ่งส่วนหนึ่งสะท้อนถึงปัญหาการจัดการภาครัฐที่ ขาดประสิทธิภาพเพราะการบริหารจัดการยังขาดเอกภาพ และการปฏิรูปกฎหมายเพื่อพัฒนาประเทศยังล่าช้า ดังนั้น การพัฒนาประเทศในช่วงแผนพัฒนา ฉบับที่ ๑๒ จำเป็นต้องมีการเตรียมความพร้อมเพื่อ วางรากฐานของประเทศในระยะยาวให้มุ่งต่อยอดผลสัมฤทธิ์ของแผนที่สอดคล้องเชื่อมโยงและรองรับการ พัฒนาอย่างต่อเนื่องกัน ไปตลอด ๒๐ ปี ตามกรอบยุทธศาสตร์ชาติ (พ.ศ. ๒๕๖๐-๒๕๗๙) โดยมีสาระสำคัญ สรุปได้ ดังนี้ ๑. ภาพรวมการพัฒนาในช่วงแผนพัฒนา ฉบับที่ ๑๒ ๑.๑ หลักการ หลักการพัฒนาประเทศที่สำคัญในระยะแผนพัฒนาฯ ฉบับที่ ๑๒ ยึดหลัก “ปรัชญา ของเศรษฐกิจพอเพียง” “การพัฒนาที่ยั่งยืน” และ “คนเป็นศูนย์กลางการพัฒนา” ที่ต่อเนื่องจากแผนพัฒนาฯ ฉบับที่ ๙-๑๑ และยึดหลักการเจริญเติบโตทางเศรษฐกิจที่ลดความเหลื่อม ล้าและขับเคลื่อนการ เจริญเติบโตจากการเพิ่มผลิตภาพการผลิตบนฐานการใช้ภูมิปัญญาและนวัตกรรม สำหรับ รับการกำหนดวิสัยทัศน์ของแผนพัฒนาฯ ฉบับนี้ยึดวิสัยทัศน์ของกรอบ ยุทธศาสตร์ชาติที่กำหนดว่า “ประเทศไทยมีความมั่นคง มั่งคั่ง ยั่งยืน เป็นประเทศพัฒนาแล้ว ด้วยการ พัฒนาตามหลักปรัชญาของเศรษฐกิจพอเพียง” ในขณะที่การกำหนดเป้าหมายและตัวชี้วัดในด้านต่างๆ ของแผนพัฒนาฯ ได้ยึดเป้าหมายอนาคตประเทศไทยปี ๒๕๗๙ ที่เป็นเป้าหมายยุทธศาสตร์ชาติ ๒๐ ปี มาเป็น กรอบในการกำหนดเป้าหมายที่จะบรรลุใน ๕ ปี โดยที่เป้าหมายและตัวชี้วัดต้องสอดคล้องกับกรอบเป้าหมาย การพัฒนาเศรษฐกิจ สังคม และสิ่งแวดล้อม ที่องค์การระหว่างประเทศกำหนดขึ้น อาทิ การพัฒนาที่ยั่งยืน (sustainable development goals : SDGs) ที่องค์การสหประชาชาติกำหนดขึ้น เป็นต้น ส่วนแนวทางการ พัฒนา ได้บูรณาการนโยบายหรือประเด็นพัฒนาที่สำคัญของประเด็นการปฏิรูปประเทศ ๓๗ วาระ และ ไทยแลนด์ ๔.๐ การจัดทำแผน ขับเคลื่อน และการติดตามประเมินผลเน้นกระบวนการมีส่วนร่วม ทั้ง จากภาครัฐ เอกชน ประชาชน และภาคการศึกษา ในทุกพื้นที่ของประเทศ เป็นกลไกประชารัฐที่รวมพลัง ให้ สามารถ กำหนดเป้าหมาย แนวทางการพัฒนา รวมทั้งแผนงานโครงการสำคัญที่ตอบสนองความต้องการและ แก้ไขปัญหาให้กับประชาชนได้อย่างสอดคล้องกับภูมิสังคมและเกิดผลสัมฤทธิ์อย่างจริงจังใน ๕ ปี๑.๒ จุดเปลี่ยนสำคัญในแผนพัฒนาเศรษฐกิจและสังคมฉบับที่ ๑๒ ประเทศไทยมียุทธศาสตร์ชาติ ๒๐ ปี โดยแผนพัฒนาฯ ฉบับที่ ๑๒ จะเป็นแผนแรกที่ถูกใช้ให้เป็นกลไกเชื่อมโยงสู่การขับเคลื่อนการพัฒนา ซึ่งกำหนด

เป้าหมายและตัวชี้วัดที่จะต้องบรรลุผลลัพธ์ และผลสัมฤทธิ์ของการพัฒนา รวมทั้งกำหนดแนวทางการพัฒนาในรายละเอียดที่ต้องเชื่อมต่อการปฏิบัติที่ ต้องดำเนินการในช่วง ๕ ปี โดยได้กำหนดแผนงาน/โครงการสำคัญ (Flagship Program) และประเด็นพัฒนา เชิงบูรณาการที่สำคัญ ในช่วง ๕ ปีแรกของการขับเคลื่อน ยุทธศาสตร์ชาติสู่การปฏิบัติ จะทำให้ระบบการจัดสรร งบประมาณ การบริหารจัดการงบประมาณแผ่นดิน แผน สำหรับบริหารราชการแผ่นดิน กฎ ระเบียบวินัยทาง การเงินและการคลังภาครัฐ และระบบการติดตามประเมินผล การดำเนินงานตามยุทธศาสตร์การพัฒนา ตลอดจนระบบการติดตามประเมินผลการปฏิบัติราชการของหน่วยงาน ภาครัฐต้องมีการเปลี่ยนแปลงอย่างมาก นอกจากนี้ในแผนพัฒนา ฉบับที่ ๑๒ มีแนวทางการพัฒนาจังหวัด ภาค และเมือง ที่ กำหนดพื้นที่เป้าหมาย สาขาการผลิตและบริการเป้าหมายที่ชัดเจน เพื่อใช้เป็นแนวทางในการปฏิบัติ และกำกับ ให้การขับเคลื่อนการพัฒนาเชิงพื้นที่ จังหวัด ภาค และเมือง เกิดผลสัมฤทธิ์และสอดคล้องกับเป้าหมาย รวมของ ประเทศ รวมทั้งได้กำหนดแนวทางเพื่อสนับสนุนการขับเคลื่อนประเด็นการปฏิรูปประเทศที่สภาพปฏิรูป แห่งชาติ และสภาพขับเคลื่อนการปฏิรูปได้เสนอและต้องเร่งดำเนินการให้แล้วเสร็จในช่วง ๕ ปีต่อจากนี้ ๑.๓ ประเด็น การพัฒนาหลักที่สำคัญในช่วงแผนพัฒนา ฉบับที่ ๑๒ ประเทศไทยแม้ว่า ได้ดำเนินมาตรการเพื่อส่งเสริมการบริหาร จัดการที่ดี มีการขยายการลงทุนในโครงสร้างพื้นฐานที่เป็นระบบ โครงข่ายมากขึ้น และมีการเพิ่มการลงทุนเพื่อการ วิจัยและพัฒนา แต่อันดับความสามารถในการแข่งขันของไทย ยังปรับตัวช้าเมื่อเทียบกับหลายประเทศ เนื่องจาก คุณภาพคนต่ำ การลงทุนในการวิจัยพัฒนายังมีน้อย คุณภาพของโครงสร้างพื้นฐานยังไม่ดี และปัญหาการบริหาร จัดการภาครัฐและกฎระเบียบต่างๆ ล้าสมัยและ ๓ ขาดประสิทธิภาพในการบังคับใช้ เมื่อต้องเผชิญกับปัญหาวิกฤต เศรษฐกิจโลกและภัยพิบัติธรรมชาติ ทำให้ เศรษฐกิจไทยผันผวนได้ง่าย และเศรษฐกิจโดยรวมขยายตัวในอัตราที่ต่ำ กว่าศักยภาพมาต่อเนื่องหลายปี นอกจากนี้ประเทศไทยต้องเผชิญกับแรงกดดันและความเสี่ยงมากขึ้นภายใต้ สถานการณ์ที่ กระแสโลกาภิวัตน์เข้มข้นมากขึ้น เป็นโลกไร้พรมแดน โดยมีการเคลื่อนย้ายคน เงินทุน องค์ความรู้ เทคโนโลยี ข่าวสาร สินค้าและบริการอย่างเสรี ทำให้การแข่งขันในตลาดโลกรุนแรงขึ้น ส่งผลให้มีการรวมตัวด้าน เศรษฐกิจ ของกลุ่มต่างๆ ในโลกมีความเข้มข้นขึ้น ประเทศเศรษฐกิจใหม่มีขีดความสามารถในการแข่งขันมากขึ้น เช่น จีน อินเดีย ละตินอเมริกา และเวียดนาม ซึ่งมีแรงงานราคาถูกและมีมาตรการอื่นๆ ประกอบในการดึงดูดการ ลงทุน จากต่างประเทศได้เพิ่มขึ้น นอกจากนี้การพัฒนาการสื่อสารด้วยเทคโนโลยีสมัยใหม่ทำให้สังคมโลกมีความ เชื่อมโยงกันอย่างใกล้ชิดมากขึ้น ทำให้เกิดภัยคุกคามและความเสี่ยง อาทิ การก่อการร้าย โรคระบาด อาชญากรรม ข้ามชาติ ปัญหาแรงงานต่างด้าว ในขณะที่เดียวกันประเทศไทยมีความเสี่ยงจากการเปลี่ยนแปลงโครงสร้างประชากรสู่ สังคมสูงวัย มากขึ้น จำนวนประชากรวัยแรงงานลดลง ผู้สูงอายุมีปัญหาสุขภาพและมีแนวโน้มอยู่คนเดียวสูงขึ้น ปัญหา ความยากจนยังกระจุกตัวหนาแน่นในภาคตะวันออกเฉียงเหนือและภาคเหนือ รวมทั้งความแตกต่างของ รายได้ ระหว่างกลุ่มคนรวยที่สุดและกลุ่มคนจนที่สุดสูงถึง ๓๔.๙ เท่า ในปี ๒๕๕๖ เนื่องจากการกระจายโอกาสการ พัฒนาไม่ทั่วถึง ยิ่งไปกว่านั้นทรัพยากรธรรมชาติเสื่อมโทรม มีปัญหาความขัดแย้งในการใช้ประโยชน์ ทรัพยากรธรรมชาติระหว่างรัฐกับประชาชน และระหว่างประชาชนในกลุ่มต่างๆ เนื่องจากการจัดการ ทรัพยากรธรรมชาติมีลักษณะรวมศูนย์ขาดการเชื่อมโยงกับพื้นที่ ในขณะที่ปัญหาสิ่งแวดล้อมเพิ่มสูงขึ้นตาม การ ขยายตัวของเศรษฐกิจและชุมชนเมือง ประกอบกับสภาพภูมิอากาศมีการเปลี่ยนแปลงผันผวนมากขึ้น ประเทศไทย ต้องเผชิญกับภัยพิบัติทางธรรมชาติรุนแรงมากขึ้น ส่งผลกระทบต่อเศรษฐกิจและสังคมไทยมากกว่า ในอดีต ภายใต้ เงื่อนไขและสภาพแวดล้อมด้านเศรษฐกิจ สังคม ทรัพยากรธรรมชาติและสิ่งแวดล้อมที่ เกิดขึ้นทั้งในและต่างประเทศ ดังกล่าว จะเป็นแรงกดดันให้ประเทศไทยต้องปรับตัวและมีการบริหารความเสี่ยง อย่างชาญฉลาดมากขึ้น ต่อจากนี้ ไป ประเทศไทยต้องปรับเปลี่ยนครั้งใหญ่ เพื่อแก้ไขปัญหารากฐานสำคัญที่เป็น จุดอ่อนและข้อ จำกัดของ ประเทศที่สั่งสมมานาน ในขณะเดียวกันดำเนินยุทธศาสตร์เชิงรุกเพื่อใช้ประโยชน์จาก จุดแข็งและจุดเด่นของประเทศ ดังนั้นจึงมีความจำเป็นที่จะต้องให้ความสำคัญกับประเด็นที่มีลักษณะการบูรณา การ และใช้ประกอบการพิจารณา การ จัดสรรงบประมาณ เพื่อการแปลงแผนไปสู่การปฏิบัติเกิดผลสัมฤทธิ์ได้อย่าง แท้จริง ในประเด็นต่างๆ ดังนี้ ๑.๓.๑ การพัฒนานวัตกรรมและการนำมาใช้ขับเคลื่อนการพัฒนาในทุกมิติเพื่อ ยกกระดับศักยภาพของประเทศ โดย จะมุ่งเน้นการน าความคิดสร้างสรรค์และการพัฒนานวัตกรรม ทำให้เกิดสิ่ง ใหม่ที่มีมูลค่าเพิ่มทางเศรษฐกิจทั้งใน

เรื่องกระบวนการผลิตและรูปแบบผลิตภัณฑ์และบริการใหม่ๆ โดยการ กำหนดวาระการวิจัยแห่งชาติ (National Research Agenda) ให้มีจุดเน้นที่ชัดเจน เฉพาะเจาะจง และ สอดคล้องกับสาขาเป้าหมายการพัฒนาประเทศ และ ใช้กลยุทธ์ด้านนวัตกรรมบูรณาการวิจัยและพัฒนากับการ นำไปใช้ประโยชน์ในเชิงพาณิชย์และการพัฒนานวัตกรรม ๔ ๑.๓.๒ การส่งเสริมและสนับสนุนการวิจัยและพัฒนา วิทยาศาสตร์เทคโนโลยี และนวัตกรรม โดยสนับสนุนการ วิจัยพัฒนา การดัดแปลงและต่อยอดการพัฒนาเทคโนโลยีไปสู่ความเป็น อัจฉริยะโดยใช้เทคโนโลยีขั้นสูงและการ ผสมผสานเทคโนโลยี การพัฒนาผู้ประกอบการให้เป็นผู้ประกอบการทาง เทคโนโลยี(Techpreneur) รวมทั้งการ เชื่อมโยงระหว่างภาคการผลิตที่เป็นกลุ่มใหญ่ของประเทศ ได้แก่ เกษตรกรรายย่อย วิสาหกิจชุมชน และวิสาหกิจ ขนาดกลางและขนาดย่อมกับสถาบันวิจัย และ สถาบันการศึกษา รวมทั้งพัฒนาและยกระดับโครงสร้างพื้นฐานที่มีอยู่ ให้ตอบสนองการเปลี่ยนแปลงเทคโนโลยี แบบก้าวกระโดด โดยเฉพาะเร่งสร้างและพัฒนาบุคลากรวิจัยในสาขา STEM (Science, Technology, Engineering, and Mathematics) และสนับสนุนการดำเนินงานอย่างเป็น เครือข่ายระหว่างสถาบันวิจัย สถาบันการศึกษา ภาครัฐ ภาคเอกชน และภาคประชาชน/ชุมชน รวมทั้งการปรับกลไก ระบบวิจัยและพัฒนา ของประเทศทั้งระบบ ๑.๓.๓ การเตรียมพร้อมด้านกำลังคนและการเสริมสร้างศักยภาพของ ประชากร ในทุกช่วงวัย มุ่งเน้นการยกระดับคุณภาพทุนมนุษย์ของประเทศ โดยพัฒนาคนให้เหมาะสมตามช่วงวัย เพื่อให้ เติบโตอย่างมีคุณภาพ การหล่อหลอมให้คนไทยมีค่านิยมตามบรรทัดฐานที่ดีทางสังคม เป็นคนดี มีสุขภาวะที่ ดี มีคุณธรรมจริยธรรม มีระเบียบวินัย และมีจิตสำนึกที่ดีต่อสังคมส่วนรวม การพัฒนาทักษะที่สอดคล้องกับ ความ ต้องการในตลาดแรงงานและทักษะที่จำเป็นต่อการดำรงชีวิตในศตวรรษที่ ๒๑ ของคนในแต่ละช่วงวัยตาม ความ เหมาะสม การเตรียมความพร้อมของกำลังคนด้านวิทยาศาสตร์และเทคโนโลยีที่จะเปลี่ยนแปลงโลกใน อนาคต ตลอดจนการยกระดับคุณภาพการศึกษาสู่ความเป็นเลิศ การสร้างเสริมให้คนมีสุขภาพดีที่เน้นการ ปรับเปลี่ยน พฤติกรรมทางสุขภาพและการลดปัจจัยเสี่ยงด้านสภาพแวดล้อมที่ส่งผลต่อสุขภาพ ๑.๓.๔ การสร้างความเป็นธรรม และลดความเหลื่อมล้ำ ให้ความสำคัญกับการ จัดบริการของรัฐที่มีคุณภาพทั้งด้านการศึกษา สาธารณสุข ให้กับผู้ที่ ด้อยโอกาสและผู้ที่ยากไร้ในพื้นที่ห่างไกล การจัดสรรที่ดินทำกิน สนับสนุนในเรื่องการสร้างอาชีพ รายได้ และ สนับสนุนการเพิ่มผลิตภาพ ผู้ด้อยโอกาส สตรี และผู้สูงอายุ รวมทั้งกระจายการจัดบริการภาครัฐให้มีความครอบคลุม และทั่วถึงทั้งในเชิงปริมาณและ คุณภาพ ตลอดจนสร้างชุมชนเข้มแข็งให้เป็นพลังร่วมทางสังคมเพื่อสนับสนุนการ พัฒนาและพร้อมรับ ผลประโยชน์จากการพัฒนา โดยส่งเสริมการประกอบอาชีพของผู้ประกอบการระดับชุมชน การ สนับสนุน ศูนย์ฝึกอาชีพชุมชน ส่งเสริมให้ชุมชนจัดสวัสดิการและบริการในชุมชน และผลักดันกลไกการกระจายที่ดิน ทำ กินและการบริหารจัดการที่ดินของชุมชน โดยมุ่งบรรลุเป้าหมายสำคัญในการยกระดับรายได้ประชากรกลุ่ม ร้อย ละ ๔๐ ที่มีรายได้ต่ำสุด ๑.๓.๕ การปรับโครงสร้างการผลิตและการสร้างโอกาสทางเศรษฐกิจในแต่ละ ช่วงของห่วง โซ่มูลค่า เน้นสร้างความเข้มแข็งให้กับปัจจัยพื้นฐาน ทุนทางเศรษฐกิจให้สนับสนุนการเพิ่ม ศักยภาพของฐานการผลิต และฐานรายได้เดิม และยกระดับห่วงโซ่มูลค่าด้วยการใช้เทคโนโลยีวิจัยและพัฒนา เพื่อสร้างนวัตกรรมการผลิตที่เป็น มิตรต่อสิ่งแวดล้อมและสอดคล้องกับความต้องการของตลาด รวมทั้งสร้าง สังคมผู้ประกอบการให้มีทักษะการทำ ธุรกิจที่ทันต่อการเปลี่ยนแปลงของเทคโนโลยี ตลอดจนพัฒนาพื้นที่ ชายแดนที่มีศักยภาพและพื้นที่เศรษฐกิจใหม่ เพื่อรองรับการขยายตัวทางเศรษฐกิจและขับเคลื่อนเศรษฐกิจเข้า สู่การเป็นประเทศรายได้สูงในอนาคต๑.๓.๖ การ ปรับระบบการผลิตการเกษตรให้สอดคล้องกับพันธกรณีในด้าน การเปลี่ยนแปลงสภาพภูมิอากาศและศักยภาพของ พื้นที่ เน้นการสร้างองค์ความรู้ทางวิชาการเกษตร วิทยาศาสตร์ เทคโนโลยีและนวัตกรรมแบบมีส่วนร่วมที่เชื่อมโยง กับฐานทรัพยากรชีวภาพ (Bio Based) ในการ สร้างมูลค่าเพิ่มให้สินค้าเกษตรมีความปลอดภัย ไม่ส่งผลกระทบต่อ คุณภาพชีวิตของประชาชนและสิ่งแวดล้อม ของประเทศ การพัฒนาระบบเกษตรกรรมที่ยั่งยืนและการขยายโอกาส ในการเข้าถึงพื้นที่ทำกินของเกษตรกร รวมทั้งส่งเสริมการรวมกลุ่มทางการเกษตรจากกิจการเจ้าของคนเดียว เป็น การประกอบการในลักษณะสหกรณ์ ห้างหุ้นส่วน และบริษัท เพื่อให้เกิดการประหยัดต่อขนาด ๑.๓.๗ การเพิ่ม ศักยภาพฐานการผลิตและบริการเดิมที่มีศักยภาพในปัจจุบันให้ ต่อยอดไปสู่ฐานการผลิตและบริการที่ใช้เทคโนโลยีที่ เข้มข้นและมีนวัตกรรมมากขึ้น ควบคู่กับการ วางรากฐานเพื่อสร้างและพัฒนาภาคการผลิตและบริการสำหรับอนาคต ทั้งในด้านการเตรียมศักยภาพคน และโครงสร้างพื้นฐาน ตลอดจนสร้างกลไกและเครือข่ายความร่วมมือของธุรกิจ

ลักษณะคลัสเตอร์ (Cluster) ๑.๓.๘ การส่งเสริมสร้างความเข้มแข็งของเศรษฐกิจกระแสใหม่ อาทิ เศรษฐกิจ ดิจิทัล เศรษฐกิจฐานชีวภาพ เศรษฐกิจเชิงสร้างสรรค์และวัฒนธรรม และการพัฒนาวิสาหกิจตั้งใหม่ (Start Up) และ วิสาหกิจเพื่อสังคม รวมถึงการสร้างสังคมผู้ประกอบการเพื่อต่อยอดฐานการผลิตและบริการ ๑.๓.๙ การสร้างขีดความสามารถในการแข่งขันของธุรกิจบริการและการท่องเที่ยวที่มีศักยภาพให้เติบโตและสนับสนุนภาคการผลิต เน้นการปรับปรุงกฎหมายที่เกี่ยวข้อง เพื่อให้เกิด ความสมดุลและยั่งยืนในการพัฒนาอุตสาหกรรมท่องเที่ยวที่คำนึงถึงขีดความสามารถในการรองรับของระบบ นิเวศ และศักยภาพของพื้นที่ รวมทั้งการสร้างมูลค่าเพิ่มในอุตสาหกรรมกีฬา ให้ครอบคลุมทุกมิติและครบวงจร ทั้งการผลิตและธุรกิจที่เกี่ยวข้อง ๑.๓.๑๐ การสร้างความเชื่อมโยงระหว่างภาคการผลิต เพื่อเพิ่มมูลค่าทางเศรษฐกิจ ขยายฐานเศรษฐกิจให้กว้างขึ้น และต่อยอดห่วงโซ่การผลิตให้เข้มแข็งขึ้น โดยการเชื่อมโยงเครือข่ายการผลิต และนำผลการวิจัยและการพัฒนาที่เกี่ยวข้องมาใช้ประโยชน์ในการสร้างผลิตภัณฑ์เชิงพาณิชย์ที่หลากหลาย และสอดคล้องกับความต้องการของตลาด โดยเฉพาะอย่างยิ่งการพัฒนาความเชื่อมโยงด้านคมนาคมขนส่ง โลจิสติกส์ และโทรคมนาคม ในกรอบความร่วมมืออนุภูมิภาคภายใต้แผนงานของกรอบความร่วมมือทางเศรษฐกิจในอนุภูมิภาคแม่น้ำโขง กรอบความร่วมมือลุ่มแม่น้ำอิรวดี เจ้าพระยา แม่โขง กรอบความร่วมมือเขตเศรษฐกิจสามฝ่าย อินโดนีเซีย-มาเลเซีย-ไทย กรอบความร่วมมือความริเริ่มแห่งอ่าว เบงกอลสำหรับความร่วมมือหลากหลายสาขาทางวิชาการและเศรษฐกิจ กรอบความร่วมมือเพื่อพัฒนา ชายแดนไทย-มาเลเซีย และภูมิภาคอาเซียนเพื่ออำนวยความสะดวกและลดต้นทุนด้านโลจิสติกส์ ๑.๓.๑๑ การพัฒนาวิสาหกิจขนาดย่อย ขนาดเล็กและขนาดกลาง วิสาหกิจชุมชน และวิสาหกิจเพื่อสังคม เพื่อขยายฐานการพัฒนาเศรษฐกิจฐานรากให้มีความครอบคลุมมากขึ้น เป็นการสร้าง โอกาสทางเศรษฐกิจสำหรับกลุ่มต่างๆ ในสังคม โดยดำเนินการควบคู่ไปกับการพัฒนาและส่งเสริมสังคม ผู้ประกอบการเพื่อส่งเสริมผู้ประกอบการที่ผลิตได้และขายเป็น ๑.๓.๑๒ การสร้างความมั่นคงของฐานทรัพยากรธรรมชาติและยกระดับคุณภาพ สิ่งแวดล้อม เน้นการรักษาและฟื้นฟูฐานทรัพยากรธรรมชาติ เพิ่มประสิทธิภาพการบริหารจัดการทรัพยากรน้ำ สนับสนุนการเติบโตที่เป็นมิตรกับสิ่งแวดล้อมและคุณภาพชีวิตของประชาชน เร่งแก้ไขปัญหาวิกฤตสิ่งแวดล้อม ๖ เพื่อลดมลพิษที่เกิดจากการผลิตและการบริโภค พัฒนาระบบบริหารจัดการที่โปร่งใสเป็นธรรม ส่งเสริม การผลิตและการบริโภคที่เป็นมิตรกับสิ่งแวดล้อม เร่งเตรียมความพร้อมในการลดการปล่อยก๊าซเรือนกระจก และเพิ่มขีดความสามารถในการปรับตัวต่อการเปลี่ยนแปลงสภาพภูมิอากาศ รวมทั้งบริหารจัดการเพื่อลด ความเสี่ยงด้านภัยพิบัติทางธรรมชาติ ๑.๓.๑๓ การฟื้นฟูพื้นฐานด้านความมั่นคงที่เป็นปัจจัยสำคัญต่อการพัฒนาทาง เศรษฐกิจและสังคมของประเทศ ให้ความสำคัญกับการอยู่ร่วมกันในสังคมอย่างสันติของผู้มีความเห็นต่างทาง ความคิดและอุดมการณ์บนพื้นฐานของการปกครองระบอบประชาธิปไตยอันมีพระมหากษัตริย์เป็นประมุข และการเตรียมการรับมือกับอาชญากรรมข้ามชาติ ซึ่งจะส่งผลกระทบต่ออย่างมีนัยยะสำคัญต่อการพัฒนา เศรษฐกิจและสังคมของประเทศในระยะ ๒๐ ปีข้างหน้า ๑.๓.๑๔ การบริหารจัดการในภาครัฐ การป้องกันการทุจริต ประพฤติมิชอบและ การสร้างธรรมาภิบาลในสังคมไทย ให้ความสำคัญกับการส่งเสริมและพัฒนาธรรมาภิบาลในภาครัฐอย่าง เป็นรูปธรรมทั้งด้านระบบการบริหารงานและบุคลากร มีการบริหารจัดการภาครัฐที่โปร่งใส มีประสิทธิภาพ สามารถตรวจสอบได้อย่างเป็นธรรม และประชาชนมีส่วนร่วมมีการกระจายอำนาจ และแบ่งภารกิจรับผิดชอบที่เหมาะสมระหว่างส่วนกลาง ภูมิภาค และท้องถิ่น ๑.๓.๑๕ การพัฒนาโครงสร้างพื้นฐานและระบบโลจิสติกส์ของประเทศเพื่อขยาย ขีดความสามารถและพัฒนาคุณภาพการให้บริการเพื่อรองรับการขยายตัวของเมืองและพื้นที่เศรษฐกิจหลัก และส่งเสริมการพัฒนาคุณภาพชีวิตของทุกกลุ่มในสังคม เน้นให้เกิดความเชื่อมโยงในอนุภูมิภาคและใน อาเซียนอย่างเป็นระบบ โดยมีโครงข่ายเชื่อมโยงภายในประเทศที่สนับสนุนการพัฒนาพื้นที่ตามแนวระเบียงเศรษฐกิจต่างๆ รวมทั้งพัฒนาระบบบริหารจัดการและการกำกับดูแลให้สอดคล้องกับมาตรฐานสากล สร้าง ความเป็นธรรมในการเข้าถึงบริการพื้นฐาน และการคุ้มครองผู้บริโภค นอกจากนี้พัฒนาอุตสาหกรรม ต่อเนื่องเพื่อสร้างโอกาสทางเศรษฐกิจให้กับประเทศ และการพัฒนาผู้ประกอบการในสาขาโลจิสติกส์และ หน่วยงานที่มีศักยภาพไปทำธุรกิจ ในต่างประเทศ ๑.๓.๑๖ การพัฒนาภาค เมือง และพื้นที่เศรษฐกิจ เร่งดำเนินการในประเด็น ท้าทาย ได้แก่ การสร้างความเข้มแข็งของฐานการผลิตและบริการเดิม และขยายฐานการผลิตและบริการใหม่ที่ สร้างรายได้สำหรับประชาชน ในแต่ละภาค การพัฒนาเมืองให้เติบโตอย่างมีคุณภาพ การพัฒนาและฟื้นฟูพื้นที่ บริเวณชายฝั่งทะเลตะวันออกให้

รองรับการขยายตัวของภาคอุตสาหกรรมแห่งอนาคตอย่างมีสมดุล และ การบริหารจัดการพื้นที่เศรษฐกิจชายแดนให้เจริญเติบโตและแข่งขันได้อย่างยั่งยืน รวมทั้งการเพิ่ม ประสิทธิภาพกลไกการขับเคลื่อนการพัฒนาภาคและเมืองให้เกิดผลอย่างเป็นรูปธรรม ๑.๓.๑๗ การสร้างความร่วมมือระหว่างประเทศให้เข้มข้นและส่งผลต่อการพัฒนา อย่างเต็มที่ มุ่งเน้นผลักดันให้ความเชื่อมโยงด้านกฎระเบียบและในเชิงสถาบันให้มีความคืบหน้าและชัดเจนใน ระดับปฏิบัติการและในแต่ละจุดพื้นที่เชื่อมโยงระหว่างประเทศ ผลักดันการลดการใช้มาตรการที่ไม่ใช่มาตรการ ทางภาษี ควบคู่กับการพัฒนาโครงสร้างพื้นฐานที่ต้องเชื่อมโยงเครือข่ายภายในประเทศและประเทศเพื่อนบ้าน รวมทั้งส่งเสริม บทบาทที่สร้างสรรค์ของไทยในกรอบความร่วมมือต่างๆ ในเวทีโลก และสนับสนุนการขับเคลื่อน การพัฒนาภายใต้ กรอบเป้าหมายการพัฒนาที่ยั่งยืน (SDGs) ๗ ๑.๓.๑๘ การส่งเสริมการลงทุนไทยในต่างประเทศ ให้ความสำคัญกับ การพัฒนา ผู้ประกอบการ ให้สามารถพัฒนาธุรกิจร่วมกับประเทศเพื่อนบ้าน พัฒนาทรัพยากรมนุษย์ เทคโนโลยี และ นวัตกรรม พัฒนาสภาพแวดล้อมทางธุรกิจ และการสนับสนุนการดำเนินงานของสภาธุรกิจภายใต้กรอบความร่วมมือ ต่างๆ รวมทั้งสนับสนุนแหล่งเงินทุนและแหล่งข้อมูลเชิงลึกเกี่ยวกับฐานการผลิตในต่างประเทศ ๑.๓.๑๙ การ ปรับปรุงภาคการเงินของไทยให้มีประสิทธิภาพมากขึ้นและให้ สามารถแข่งขันได้เร่งปรับปรุงกฎระเบียบในการกำกับ ดูแลภาคการเงินเพื่อสนับสนุนความสามารถในการ แข่งขันและการให้บริการต่อผู้บริโภคและภาคธุรกิจเอกชนอย่างมี ประสิทธิภาพและเป็นธรรม รวมทั้งการกำกับ ดูแลที่สามารถป้องกันความเสี่ยงจากความเชื่อมโยงทางการเงินและ กระแสการเคลื่อนย้ายของเงินทุนที่จะมี รูปแบบที่เปลี่ยนแปลงไป และมีปริมาณธุรกรรมที่มากขึ้น ในขณะเดียวกัน สนับสนุนการ นวัตกรรมเทคโนโลยีทางการเงินมาใช้อย่างเข้มข้น พัฒนาเครื่องมือทางการเงินเพื่อระดมทุนมาใช้สนับสนุน การลงทุนโครงการขนาดใหญ่ ตลอดจนขยายการเข้าถึงบริการทางการเงินอย่างทั่วถึงในต้นทุนที่เหมาะสม ๑.๓.๒๐ การปฏิรูปด้านการคลังและงบประมาณ ประกอบด้วย การขยายฐาน ภาษี การปรับระบบการจัดทำคำขอขอ งบประมาณ การจัดสรรงบประมาณ การจัดทำงบประมาณบูรณาการ ทั้งเชิงประเด็นพัฒนาและเชิงพื้นที่ การติดตาม และประเมินผลการใช้จ่ายงบประมาณ และกระจายอำนาจ ให้แก่องค์กรปกครองส่วนท้องถิ่นในการจัดเก็บภาษีและ ค่าธรรมเนียม และลดความซ้ำซ้อนของสิทธิประโยชน์ ด้านสวัสดิการสังคม รวมทั้งสร้างความยั่งยืนทางการคลังของ ระบบการคุ้มครองทางสังคม ได้แก่ การปรับปรุง ระบบการออมเพื่อการเกษียณอายุ และการปรับปรุงระบบประกัน สุขภาพ เพื่อลดภาระการพึ่งพารายได้จาก รัฐบาล ๒. การประเมินสภาพแวดล้อมการพัฒนาประเทศ ๒.๑ สถานการณ์และแนวโน้มภายนอก ๒.๑.๑ สถานการณ์และแนวโน้มเศรษฐกิจโลก มีตลาดเกิดใหม่ที่มืบทบาทสูงขึ้น ตลาดการเงินโลกเข้าสู่สถานการณ์ไร้พรมแดน ซึ่งเป็นผลจากเทคโนโลยีและนวัตกรรมทางการเงินที่มี ความก้าวหน้า อย่างรวดเร็ว ทำให้มีการพัฒนาเครื่องมือทางการเงินใหม่ๆ รวมทั้งมีการรวมกลุ่มทางเศรษฐกิจที่ หลากหลายส่งผลต่อ การเปิดเสรีทางการค้ามากขึ้น ซึ่งจะเป็นโอกาสที่สำคัญของการพัฒนาประเทศไทย ๒.๑.๒ การวิจัยและพัฒนาด้าน วิทยาศาสตร์และเทคโนโลยีอย่างก้าวกระโดดเป็น กุญแจสำคัญต่อการพัฒนาเศรษฐกิจ สังคม สิ่งแวดล้อม และ เปลี่ยนวิถีการดำรงชีวิตของคน ทำให้เกิดสาขาอุตสาหกรรมและบริการใหม่ๆ ที่ผสมผสานการใช้เทคโนโลยีสมัยใหม่ หลากหลายสาขา มนุษย์จะสามารถเข้าถึง ข้อมูลและองค์ความรู้ได้อย่างไร้ขีดจำกัด มีการแย่งชิงแรงงานที่มีทักษะ ด้านเทคโนโลยีและมีทักษะหลายด้าน ในตลาดแรงงาน ขณะเดียวกันเกิดความเหลื่อมล้ำในมิติต่างๆ เช่น ความ เหลื่อมล้ำในการเข้าถึงเทคโนโลยี เป็นต้น ๒.๑.๓ สถานการณ์และแนวโน้มสังคมโลก การเข้าสู่สังคมสูงวัยของโลก ส่งผลต่อ เศรษฐกิจและรูปแบบการดำเนินชีวิต โดยเฉพาะกลุ่มผู้สูงอายุในประเทศที่พัฒนาแล้วเป็นกลุ่มสำคัญ ที่ทำ ให้มีการบริโภคสินค้าและบริการเพิ่มขึ้น แต่อาจก่อให้เกิดการแย่งชิงประชากรวัยแรงงาน โดยเฉพาะคน ที่มีศักยภาพ สูง ขณะเดียวกันการเลื่อนไหลของกระแสวัฒนธรรมโลกที่ผสมผสานกับวัฒนธรรมท้องถิ่นส่งผลต่อ ๘ การ เปลี่ยนแปลงวิถีชีวิตและเกิดการสร้างวัฒนธรรมร่วมสมัย แต่อาจก่อให้เกิดวิกฤตทางวัฒนธรรมเนื่องจาก การขาดการ คัดกรองและเลือกรับวัฒนธรรมที่ดี ๒.๑.๔ สถานการณ์และแนวโน้มสิ่งแวดล้อมโลก วาระการพัฒนาที่ยั่งยืน ค.ศ. ๒๐๓๐ เป็นทิศทางหลักในการพัฒนาของโลกหลัง ค.ศ. ๒๐๑๕ โดยมีเป้าหมายการพัฒนาที่ยั่งยืน ประกอบด้วย ๑๗ เป้าหมายและ ๑๖๘ เป้าประสงค์ รวมถึงข้อตกลงระหว่างประเทศเกี่ยวกับการเปลี่ยนแปลง สภาพภูมิอากาศที่ทวี ความเข้มข้นขึ้น จะมีส่วนสำคัญในการกำหนดทิศทางการพัฒนาประเทศไทยในอนาคต ยิ่งไปกว่านั้น การ เปลี่ยนแปลงสภาพภูมิอากาศและภัยธรรมชาติมีความผันผวนและรุนแรงมากขึ้น ส่งผลต่อ การผลิตในภาคเกษตร

และความมั่นคงด้านอาหารและน้ำ ๒.๑.๕ สถานการณ์ความมั่นคงโลก ประเทศมหาอำนาจมีแนวโน้มใช้อำนาจทางทหารและทางเศรษฐกิจเข้าแทรกแซงกิจการภายในของประเทศต่างๆ รวมถึงเกิดความขัดแย้งระหว่างประเทศ ด้านอาณาเขตแบบรัฐต่อรัฐทั้งด้านอาณาเขตทางบก การอ้างสิทธิ์ทับซ้อนทางทะเล และภูมิรัฐศาสตร์ เพื่อผลประโยชน์และการแย่งชิงทรัพยากร นอกจากนี้ การก่อการร้าย อาชญากรรมข้ามชาติ และอาชญากรรม ทางไซเบอร์จะทวีความรุนแรงและมีวิธีการที่ซับซ้อนมากขึ้น ๒.๒ สถานการณ์และแนวโน้มภายใน ๒.๒.๑ สถานการณ์และแนวโน้มเศรษฐกิจไทย เศรษฐกิจไทยในช่วงปี ๒๕๐๔- ๒๕๕๘ ขยายตัวเฉลี่ยร้อยละ ๖.๑ สูงเป็นอันดับที่ ๒๒ ของโลก ส่งผลให้รายได้ต่อหัวของประชาชนเพิ่มขึ้น สามารถขยับฐานะการพัฒนาประเทศเป็นประเทศรายได้ปานกลางตอนบนในปี ๒๕๕๓ โครงสร้างเศรษฐกิจ เปลี่ยนผ่านจากภาคเกษตรไปสู่ภาคอุตสาหกรรมและบริการมากขึ้น ภาคการผลิตมีการสังมองค์ความรู้และ ปรับเปลี่ยนเทคโนโลยีการผลิตอย่างต่อเนื่อง ประเทศไทยยังคงมีความหลากหลายของฐานการผลิตที่มีความ แข็งแกร่งในระดับโลก อันดับความสามารถในการแข่งขันโดยรวมมีแนวโน้มปรับตัวดีขึ้น เศรษฐกิจไทยกลับเข้า สู่อัตราการขยายตัวที่แข็งแกร่ง โดยเฉพาะเมื่อเทียบกับประเทศที่มีระดับการพัฒนาในระดับใกล้เคียง กัน อย่างไรก็ตาม ในช่วง ๘ ปีที่ผ่านมา เศรษฐกิจไทยขยายตัวในอัตราการขยายตัวที่ต่ำกว่าศักยภาพของระบบ เศรษฐกิจ การส่งออกของไทยปรับตัวลดลงทั้งในด้านการส่งออกสินค้าเกษตรและอุตสาหกรรม มีสาเหตุจากจุดอ่อนที่สำคัญ ทั้งทางด้านปัญหาเชิงโครงสร้าง เงื่อนไขในระบบเศรษฐกิจโลก และปัจจัยทางด้านการ ดำเนินนโยบายและการบริหารจัดการเศรษฐกิจ ๒.๒.๒ การพัฒนาวิทยาศาสตร์เทคโนโลยี วิจัย และนวัตกรรม อยู่ในลำดับต่ำ และการบริหารจัดการงานวิจัยขาดการบูรณาการให้มีเอกภาพตั้งแต่ระดับนโยบาย การสนับสนุนทุนวิจัย และหน่วยวิจัยหลัก ทำให้ทิศทางการพัฒนาวิทยาศาสตร์ เทคโนโลยี วิจัยพัฒนา และนวัตกรรมของประเทศไม่ ชัดเจน มีความซ้ำซ้อน และยังมีข้อจำกัดในการตอบโจทย์การพัฒนาประเทศ เป็นผลให้การพัฒนาเทคโนโลยี และนวัตกรรมของประเทศล่าช้า ไม่ทันต่อการพัฒนาเทคโนโลยีของโลก ตลอดจนมีการนำ ผลงานวิจัยไปใช้ ประโยชน์ในเชิงพาณิชย์ในระดับต่ำ ๒.๒.๓ สถานการณ์และแนวโน้มของสังคมไทย โครงสร้างประชากรไทย เปลี่ยนแปลงเข้าสู่สังคมสูงวัยอย่างสมบูรณ์เมื่อสิ้นสุดแผนพัฒนาฯ ฉบับที่ ๑๒ โดยปี ๒๕๕๗ ประชากรวัย แรงงานจะมีจำนวนสูงสุดและเริ่มลดลงอย่างต่อเนื่อง คุณภาพคนไทยทุกกลุ่มวัยยังมีปัญหา คุณภาพการศึกษา และการเรียนรู้ของคนไทยยังอยู่ในระดับค่อนข้างต่ำ ขณะที่คนไทยมีแนวโน้มเป็นโรคไม่ติดต่อมากขึ้น ซึ่งเป็นสาเหตุหลักของการเสียชีวิต รวมถึงปัญหาด้านสุขภาพในวัยผู้สูงอายุจะส่งผลกระทบต่อภาระค่าใช้จ่ายภาครัฐ นอกจากนี้ คนไทยส่วนใหญ่ยังมีปัญหาด้านคุณธรรมจริยธรรม และไม่ตระหนักถึงความสำคัญของระเบียบวินัย ความซื่อสัตย์ และการมีจิตสาธารณะ ๒.๒.๔ สถานการณ์ด้านทรัพยากรธรรมชาติและสิ่งแวดล้อม ฐานทรัพยากรธรรมชาติ ลดลงและเสื่อมโทรมเนื่องจากการใช้ประโยชน์เกินกว่าศักยภาพในการฟื้นตัวของระบบนิเวศ การบริหาร จัดการทรัพยากรน้ำยังขาดกระบวนการมีส่วนร่วมและการวิเคราะห์ประเมินผลกระทบด้านสิ่งแวดล้อม สังคม และเศรษฐกิจก่อนดำเนินการอย่างเป็นระบบ ขณะเดียวกันการเข้าถึงและการจัดสรรการใช้ประโยชน์ ทรัพยากรธรรมชาติยังไม่เป็นธรรม ก่อให้เกิดปัญหาความเหลื่อมล้ำ ความขัดแย้ง และข้อพิพาทในระดับพื้นที่ ระหว่างภาครัฐ ภาคเอกชน และชุมชน นอกจากนี้ยังมีปัญหามลพิษที่ส่งผลกระทบต่อคุณภาพชีวิตของ ประชาชนและต้นทุนทางเศรษฐกิจ และก่อให้เกิดรูปแบบการผลิตและการบริโภคที่ยั่งยืน ๒.๒.๕ การเจริญเติบโตของภาค เมือง และพื้นที่เศรษฐกิจ กิจกรรมทางเศรษฐกิจ กระจุกตัวในกรุงเทพมหานครและภาคกลาง ทำให้เกิดปัญหาช่องว่างการกระจายรายได้ระหว่างภาค รวมถึง กลไกการพัฒนาจังหวัดและกลุ่มจังหวัดยังไม่สามารถเชื่อมโยงการท างานของหน่วยงานที่เกี่ยวข้องได้ ขณะที่ การขยายตัวของเมืองในภาคต่างๆ ของประเทศที่เกิดขึ้นอย่างรวดเร็ว ทำให้การพัฒนาโครงสร้างพื้นฐานที่ จำเป็นไม่สามารถรองรับการขยายตัวของเมืองได้อย่างเพียงพอ นอกจากนี้การพัฒนาพื้นที่เศรษฐกิจหลักของ ประเทศมีแนวโน้มการขยายตัวของกิจกรรมทางเศรษฐกิจในระดับสูง ส่งผลกระทบต่อความยั่งยืนและสมดุล ของการพัฒนาในพื้นที่ ๒.๒.๖ ความมั่นคงภายในประเทศ สถาบันหลักของชาติได้รับผลกระทบ จากความขัดแย้ง ที่มีรากฐานของปัญหามาจากความเห็นต่างทางความคิดและความเหลื่อมล้ำทางเศรษฐกิจ และสังคม ขณะที่สถานการณ์ในจังหวัดชายแดนภาคใต้ ยังมีการสร้างสถานการณ์โดยมีเป้าหมายให้เกิด ความสูญเสียชีวิตต่อเจ้าหน้าที่รัฐ นอกจากนี้ยังต้องเผชิญกับมีความเสี่ยงจากปัญหาอาชญากรรมทางไซเบอร์ ที่ปรับเปลี่ยนรูปแบบไปสู่การโจมตีระบบขององค์กรขนาดใหญ่ที่ส่งผลกระทบต่อวงกว้าง

และมีมูลค่า ความเสียหายสูง ๒.๒.๗ ความร่วมมือระหว่างประเทศและความเชื่อมโยงเพื่อการพัฒนา การเชื่อมโยงระหว่างประเทศไทยกับนานาประเทศมีความใกล้ชิดกันมากขึ้นโดยเฉพาะอย่างยิ่งในกลุ่ม อนุภูมิภาคและภูมิภาคเอเชีย เป็นเงื่อนไขสำคัญของประเทศไทยในการขยายความร่วมมือด้านเศรษฐกิจ การค้า การคมนาคมขนส่ง การพัฒนาทรัพยากรมนุษย์ และเทคโนโลยีและสารสนเทศ กับกลุ่มประเทศต่างๆ ทั้งในระดับทวีภาคีและพหุภาคี ๒.๒.๘ การบริหารจัดการภาครัฐยังอ่อนแอ ภาครัฐมีขนาดใหญ่และรายจ่าย ประจําเพิ่มสูงขึ้นอย่างต่อเนื่อง การบริหารจัดการภาครัฐมีประสิทธิภาพต่ำ ขาดระบบการทำงาน ที่เชื่อมโยงเป็นเครือข่ายแบบบูรณาการกับหน่วยงานหรือภาคส่วนอื่นๆ การให้บริการประชาชนยังต้อง ปรับปรุงให้ได้มาตรฐานสากล ขณะที่การทุจริตและประพฤติมิชอบได้ขยายไปในวงกว้างทั้งในภาครัฐ เอกชน และองค์กรเอกชน นอกจากนี้ กฎหมายหลายฉบับยังไม่ได้มาตรฐานสากล เนื่องจากล้าสมัยและกระบวนการ ตรากฎหมายยังมีจุดอ่อนหลายประการ ตลอดจนกระบวนการยุติธรรมยังขาดประสิทธิภาพและไม่สามารถ อำนวยความยุติธรรมได้อย่างเสมอภาค ๓. วัตถุประสงค์และเป้าหมายการพัฒนาในช่วงแผนพัฒนาฯ ฉบับที่ ๑๒ ๓.๑. วัตถุประสงค์ ๓.๑.๑. เพื่อวางรากฐานให้คนไทยเป็นคนที่มีสมบูรณ์ มีคุณธรรม จริยธรรม มีระเบียบ วินัย ค่านิยมที่ดี มีจิตสาธารณะ และมีความสุข โดยมีสุขภาวะและสุขภาพที่ดี ครอบครัวยุบอุ่น ตลอดจน เป็นคนเก่งที่มีทักษะความรู้ความสามารถและพัฒนาตนเองได้ต่อเนื่องตลอดชีวิต ๓.๑.๒. เพื่อให้คนไทยมีความมั่นคงทางเศรษฐกิจและสังคม ได้รับความเป็นธรรมใน การเข้าถึงทรัพยากรและบริการทางสังคมที่มีคุณภาพ ผู้ด้อยโอกาสได้รับการพัฒนาศักยภาพ รวมทั้งชุมชนมี ความเข้มแข็งพึ่งพาตนเองได้ ๓.๑.๓. เพื่อให้เศรษฐกิจเข้มแข็ง แข่งขันได้ มีเสถียรภาพ และมีความยั่งยืน สร้างความเข้มแข็งของฐานการผลิตและบริการเดิมและขยายฐานใหม่โดย การใช้นวัตกรรมที่เข้มข้นมากขึ้น สร้างความเข้มแข็งของเศรษฐกิจฐานราก และสร้างความมั่นคงทางพลังงาน อาหาร และน้ำ ๓.๑.๔. เพื่อรักษาและฟื้นฟูทรัพยากรธรรมชาติและคุณภาพสิ่งแวดล้อมให้สามารถ สนับสนุนการเติบโตที่เป็นมิตรกับสิ่งแวดล้อมและการมีคุณภาพชีวิตที่ดีของประชาชน ๓.๑.๕. เพื่อให้การบริหารราชการแผ่นดินมีประสิทธิภาพ โปร่งใส หันสมัย และมี การท างานเชิงบูรณาการของภาคีการพัฒนา ๓.๑.๖. เพื่อให้มีการกระจายความเจริญไปสู่ภูมิภาค โดยการพัฒนาภาคและเมือง เพื่อรองรับการพัฒนายกระดับฐานการผลิตและบริการเดิมและขยายฐานการผลิตและบริการใหม่ ๓.๑.๗. เพื่อผลักดันให้ประเทศไทยมีความเชื่อมโยงกับประเทศต่างๆ ทั้งในระดับอนุภูมิภาค ภูมิภาค และนานาชาติได้อย่างสมบูรณ์และมีประสิทธิภาพ รวมทั้งให้ประเทศไทยมีบทบาทนำและสร้างสรรค์ในด้านการค้า การบริการ และการลงทุนภายใต้กรอบความร่วมมือต่างๆ ทั้งในระดับอนุภูมิภาค ภูมิภาค และโลก ๓.๒. เป้าหมายรวม เพื่อให้เป็นไปตามวัตถุประสงค์ดังกล่าว ได้กำหนดเป้าหมายรวมการพัฒนาของ แผนพัฒนาฯ ฉบับที่ ๑๒ ประกอบด้วย ๓.๒.๑. คนไทยมีคุณ ลักษณะเป็นคนไทยที่สมบูรณ์ มีวินัย มีทัศนคติและพฤติกรรมตามบรรทัดฐานที่ดีของสังคม มีความเป็นพลเมืองตื่นรู้ มีความสามารถในการปรับตัวได้อย่างรู้ เท้าทันสถานการณ์ มีความรับผิดชอบและทำประโยชน์ต่อส่วนรวม มีสุขภาพกายและใจที่ดี มีความเจริญ งามงามทางจิตวิญญาณ มีวิถีชีวิตที่พอเพียง และมีความเป็นไทย ๓.๒.๒. ความเหลื่อมล้ำทางด้านรายได้และความยากจนลดลง เศรษฐกิจฐานราก มีความเข้มแข็ง ประชาชนทุกคนมีโอกาสในการเข้าถึงทรัพยากร การประกอบอาชีพ และบริการทางสังคมที่มี คุณภาพอย่างทั่วถึงและเป็นธรรม กลุ่มที่มีรายได้ต่ำสุดร้อยละ ๔๐ มีรายได้เพิ่มขึ้นอย่างน้อยร้อยละ ๑๕ ๑๑ ๓.๒.๓. ระบบเศรษฐกิจมีความเข้มแข็งและแข่งขันได้โครงสร้างเศรษฐกิจปรับสู่ เศรษฐกิจฐานบริการและดิจิทัล มีผู้ประกอบการรุ่นใหม่และเป็นสังคมผู้ประกอบการ ผู้ประกอบการขนาด กลางและขนาดเล็กที่เข้มแข็ง สามารถใช้นวัตกรรมและเทคโนโลยีดิจิทัลในการสร้างสรรค์คุณค่าสินค้าและ บริการ มีระบบการผลิตและให้บริการจากฐานรายได้เดิมที่มีมูลค่าเพิ่มสูงขึ้น และมีการลงทุนในการผลิตและ บริการฐานความรู้ขั้นสูงใหม่ๆ ที่เป็นมิตรกับสิ่งแวดล้อมและชุมชน รวมทั้งกระจายฐานการผลิตและการ ให้บริการสู่ภูมิภาคเพื่อลดความเหลื่อมล้ำ โดยเศรษฐกิจไทยมีเสถียรภาพและมีอัตราการขยายตัวเฉลี่ยร้อยละ ๕ ต่อปี และมีปัจจัยสนับสนุน อาทิ ระบบโลจิสติกส์ พลังงาน และการลงทุนวิจัยและพัฒนาที่เอื้อต่อการ ขยายตัวของภาคการผลิตและบริการ ๓.๒.๔. พันทวยธรรมชาติและคุณภาพสิ่งแวดล้อมสามารถสนับสนุนการเติบโตที่ เป็นมิตรกับสิ่งแวดล้อม มีความมั่นคงทางอาหาร พลังงาน และน้ำ โดยเพิ่มพื้นที่ป่าไม้ให้ได้ร้อยละ ๔๐ ของ พื้นที่ประเทศเพื่อรักษาความสมดุลของระบบนิเวศ ลดการปล่อยก๊าซเรือนกระจกในภาคพลังงานและขนส่ง ไม่น้อยกว่าร้อยละ ๗ ภายในปี ๒๕๖๓ เทียบกับการปล่อยในกรณีปกติ มีปริมาณ

หรือสัดส่วนของขยะมูลฝอยที่ ได้รับการจัดการอย่างถูกหลักสุขาภิบาลเพิ่มขึ้น และรักษาคุณภาพน้ำและคุณภาพอากาศในพื้นที่วิกฤตให้อยู่ ในเกณฑ์มาตรฐาน ๓.๒.๕. มีความมั่นคงในเอกราชและอธิปไตย สังคมปลอดภัย สามัคคี สร้างภาพลักษณ์ดี และเพิ่มความเชื่อมั่นของนานาชาติต่อประเทศไทย ความขัดแย้งทางอุดมการณ์และ ความคิดในสังคมลดลง ปัญหาอาชญากรรมลดลง ปริมาณความสูญเสียจากภัยโจรสลัดและการลักลอบขนส่ง สินค้าและค้ามนุษย์ลดลง มีความพร้อมที่ปกป้องประชาชนจากการก่อการร้ายและภัยพิบัติทางธรรมชาติ ประเทศไทยมีส่วนร่วมในการกำหนดบรรทัดฐานระหว่างประเทศ เกิดความเชื่อมโยงการขนส่ง โลจิสติกส์ ห่วงโซ่มูลค่า เป็นหุ้นส่วนการพัฒนาที่สำคัญในอนุภูมิภาค ภูมิภาค และโลก และอัตราการเติบโตของมูลค่า การลงทุนและการส่งออกของไทยในอนุภูมิภาค ภูมิภาค และอาเซียนสูงขึ้น ๓.๒.๖. มีระบบบริหารจัดการภาครัฐที่มีประสิทธิภาพ ทันสมัย โปร่งใส ตรวจสอบได้ กระจายอำนาจและมีส่วนร่วมจากประชาชน บทบาทภาครัฐในการให้บริการซึ่งภาคเอกชน ดำเนินการแทนได้ดีกว่าลดลง เพิ่มการใช้ระบบดิจิทัลในการให้บริการ ปัญหาคอร์รัปชันลดลง และการบริหาร จัดการขององค์กรปกครองส่วนท้องถิ่นมีอิสระมากขึ้น โดยอันดับประสิทธิภาพภาครัฐที่จัดทำโดยสถาบัน การจัดการนานาชาติ และอันดับความยากง่ายในการดำเนินธุรกิจในประเทศดีขึ้น การใช้จ่ายภาครัฐและระบบ งบประมาณมีประสิทธิภาพ สูง ฐานภาษีกว้างขึ้น และดัชนีการรับรู้การทุจริตดีขึ้น รวมถึงมีบุคลากรภาครัฐที่มีความรู้ความสามารถและปรับตัว ได้ทันกับยุคดิจิทัลเพิ่มขึ้น ๔. ยุทธศาสตร์การพัฒนาประเทศ ยุทธศาสตร์ในแผนพัฒนาฯ ฉบับที่ ๑๒ มีทั้งหมด ๑๐ ยุทธศาสตร์ โดยมี ๖ ยุทธศาสตร์ตามกรอบ ยุทธศาสตร์ชาติ๒๐ ปีและอีก ๔ ยุทธศาสตร์ที่เป็นปัจจัยสนับสนุน ดังนี้ ๔.๑ การเสริมสร้างและพัฒนาศักยภาพทุนมนุษย์ทุนมนุษย์ของประเทศไทยยังมีปัญหาใน ด้านคุณภาพคนในแต่ละช่วงวัย โดยผลลัพธ์ทางการศึกษาของเด็กวัยเรียนค่อนข้างต่ำการพัฒนาความรู้และ ทักษะของแรงงานไม่ตรงกับตลาดงาน ในขณะที่คนไทยจำนวนมากไม่น้อยยังไม่สามารถคิดครองและเลือกรับ ๑๒ วัฒนธรรมได้อย่างเหมาะสม ซึ่งส่งผลต่อวิกฤตค่านิยม ทศนคติ และพฤติกรรมในการดำเนินชีวิต การพัฒนาใน ระยะต่อไปจึงต้องให้ความสำคัญกับการวางรากฐานการพัฒนาคนให้มีความสมบูรณ์ เพื่อให้คนไทยมีทัศนคติ และพฤติกรรมตามบรรทัดฐานที่ดีของสังคม ได้รับการศึกษาที่มีคุณภาพสูงตามมาตรฐานสากล และสามารถ เรียนรู้ด้วยตนเองอย่างต่อเนื่อง มีสุขภาวะที่ดีขึ้น คนทุกช่วงวัยมีทักษะ ความรู้ และความสามารถเพิ่มขึ้น รวมทั้งสถาบันทางสังคมมีความเข้มแข็งและมีส่วนร่วมในการพัฒนาประเทศเพิ่มขึ้น แนวทางการพัฒนาที่สำคัญ ประกอบด้วย (๑) ปรับเปลี่ยนค่านิยมคนไทยให้มีคุณธรรม จริยธรรม มีวินัย จิตสาธารณะ และพฤติกรรมที่พึงประสงค์ อาทิ ส่งเสริมให้มีกิจกรรมการเรียนการสอนทั้งใน และนอกห้องเรียนที่สอดแทรกคุณธรรม จริยธรรม ความมีระเบียบวินัย และจิตสาธารณะ (๒) พัฒนาศักยภาพ คนให้มีทักษะ ความรู้ และความสามารถในการดำรงชีวิตอย่างมีคุณค่า อาทิ ส่งเสริมเด็กปฐมวัยให้มีการพัฒนา ทักษะทางสมองและทางสังคมที่เหมาะสม เด็กวัยเรียนและวัยรุ่นมีทักษะการคิดวิเคราะห์อย่างเป็นระบบ (๓) ยกกระดับคุณภาพ การศึกษาและการเรียนรู้ตลอดชีวิต อาทิ ปรับระบบบริหารจัดการสถานศึกษาขนาดเล็ก ให้มีการจัดทรัพยากร ร่วมกันให้มีขนาดและ จำนวนที่เหมาะสม ปรับปรุงแหล่งเรียนรู้ในชุมชนให้เป็นแหล่ง เรียนรู้เชิงสร้างสรรค์และมีชีวิต (๔) ลดปัจจัยเสี่ยงด้านสุขภาพและให้ทุกภาคส่วนคำนึงถึงผลกระทบต่อสุขภาพ อาทิ ส่งเสริมให้มีกิจกรรมทางสุขภาพและโภชนาการที่เหมาะสมกับวัย ปรับปรุงมาตรฐานการทางกฎหมายและ ภาษีในการควบคุมผลิตภัณฑ์ที่ส่งผลเสียต่อสุขภาพ (๕) เพิ่มประสิทธิภาพการบริหารจัดการระบบสุขภาพ ภาครัฐและปรับระบบการเงินการคลังด้านสุขภาพ อาทิ ปรับระบบบริหารจัดการทรัพยากรร่วมกันระหว่าง สถานพยาบาลทุกสังกัดในเขตพื้นที่สุขภาพ (๖) พัฒนาระบบการดูแลและสร้างสภาพแวดล้อมที่เหมาะสมกับ สังคมสูงวัย อาทิ ผลักดันให้มีกฎหมายการดูแลผู้สูงอายุระยะยาว และ (๗) ผลักดันให้สถาบันทางสังคมมีส่วนร่วม ร่วมพัฒนาประเทศอย่างเข้มแข็ง อาทิ กำหนดมาตรการดูแลครอบครัวที่เปราะบาง และส่งเสริม สถาบันการศึกษาให้เป็นแหล่งบริการความรู้ทางวิชาการที่ทุกคนเข้าถึงได้ ๔.๒ ยุทธศาสตร์การสร้างความเป็นธรรมและลดความเหลื่อมล้ำในสังคม การพัฒนา ในช่วงที่ผ่านมาทำให้สังคมไทยก้าวหน้าไปหลายด้าน แต่การแก้ปัญหาความเหลื่อมล้ำและสร้างความเป็นธรรม ในสังคมไทยมีความคืบหน้าช้า ทั้งเรื่องความแตกต่างของรายได้ระหว่างกลุ่มประชากร ความแตกต่างของ คุณภาพการบริการภาครัฐ รวมทั้งข้อจำกัดในการเข้าถึงกระบวนการยุติธรรมและเทคโนโลยีของกลุ่ม ผู้ด้อยโอกาสและกลุ่มที่อยู่ในพื้นที่ห่างไกล ดังนั้น การพัฒนาในระยะต่อไป จึงจำเป็นต้องมุ่งลดปัญหาความ เหลื่อมล้ำด้านรายได้ของกลุ่มคนที่มีฐานะทางเศรษฐกิจสังคมที่

แตกต่างกัน แก้ไขปัญหาความยากจน เพิ่ม โอกาสการเข้าถึงบริการพื้นฐานทางสังคมของภาครัฐ รวมทั้งเพิ่ม ศักยภาพชุมชนและเศรษฐกิจฐานรากให้มี ความเข้มแข็ง เพื่อให้ชุมชนพึ่งพาตนเองและได้รับส่วนแบ่งผลประโยชน์ ทางเศรษฐกิจมากขึ้น แนวทางการพัฒนาสำคัญ ประกอบด้วย (๑) การเพิ่มโอกาสให้กับกลุ่มเป้าหมาย ประชากรร้อยละ ๔๐ ที่มีรายได้ต่ำที่สุดสามารถเข้าถึงบริการที่มีคุณภาพของรัฐและมีอาชีพ อาทิ ขยายโอกาส การเข้าถึงการศึกษาที่มีคุณภาพให้แก่เด็กและเยาวชนที่ด้อยโอกาสทางการศึกษาอย่างต่อเนื่อง โดยให้การดูแล นักเรียนที่ครอบครัวยากจนตั้งแต่ การสร้างรายได้ของครัวเรือน สนับสนุนค่าเดินทางไปยังสถานศึกษา ให้ทุนการศึกษา ต่อระดับสูง (๒) การกระจาย การให้บริการภาครัฐทั้งด้านการศึกษา สาธารณสุข และสวัสดิการที่มีคุณภาพให้ ครอบคลุมและทั่วถึง อาทิ บริหาร จัดการการให้บริการสาธารณสุขที่มีคุณภาพให้ครอบคลุมทุกพื้นที่ ผ่านการ พัฒนาระบบส่งต่อผู้ป่วยทั้งในระดับ จังหวัด ภาค และระดับประเทศให้มีประสิทธิภาพมากขึ้น และ (๓) เสริมสร้างศักยภาพชุมชน การพัฒนาเศรษฐกิจ ชุมชนและการสร้างความเข้มแข็งการเงินฐานรากตามหลักปรัชญาของเศรษฐกิจพอเพียง เพื่อให้ชุมชนสามารถพึ่งพา ตนเองได้ มีสิทธิในการจัดการทุนที่ดินและทรัพยากร ภายในชุมชน อาทิ สนับสนุนการให้ความรู้ในการบริหารจัดการ ทางการเงินแก่ชุมชนและครัวเรือน การปรับ องค์กรการเงินของชุมชนให้ทำหน้าที่เป็นสถาบันการเงินในระดับ หมู่บ้าน/ตำบลที่ ทำหน้าที่ทั้งการให้กู้ยืมและ การออม และจัดตั้งโครงการเงินฐานรากโดยมีธนาคารออมสิน และธนาคารเพื่อการเกษตรและสหกรณ์เป็น แม่ข่าย ๔.๓ ยุทธศาสตร์การสร้างเสริมความเข้มแข็งทางเศรษฐกิจและ แข่งขันได้อย่างยั่งยืน เศรษฐกิจไทยขยายตัวต่ำกว่าศักยภาพอย่างต่อเนื่องเป็นเวลาหลายปี ทั้งจากผลกระทบของ เศรษฐกิจโลกซบเซา และข้อจำกัดภายในประเทศเองที่เป็นอุปสรรคต่อการเพิ่มผลิตภาพและขีดความสามารถในการ แข่งขัน รวมทั้ง ฐานเศรษฐกิจภายในประเทศขยายตัวช้า การพัฒนา ๕ ปีต่อจากนี้ไป จึงเน้นให้เศรษฐกิจเติบโตได้ ตามศักยภาพและมีเสถียรภาพ ภาคส่งออกมีการพัฒนาจนสามารถขยายตัวและเป็นกลไกสำคัญในการขับเคลื่อน เศรษฐกิจไทย ผลิตภาพการ ผลิตของประเทศเพิ่มขึ้น การลงทุนภาครัฐและเอกชนมีการขยายตัวอย่างต่อเนื่องและ มาจากความร่วมมือกัน มากขึ้น ประชาชนและผู้ประกอบการเข้าสู่ระบบภาษีมากขึ้น และประเทศไทยมีขีด ความสามารถในการแข่งขัน ทางเศรษฐกิจสูงขึ้น นอกจากนี้ ยังเน้นให้เศรษฐกิจรายสาขามีการเติบโตอย่างเข้มแข็ง ภาคการเกษตรเน้น เกษตรกรรมยั่งยืนและให้เกษตรกรมีรายได้เพิ่มขึ้น มีการพัฒนาเมืองอุตสาหกรรมนิเวศ การ ท่องเที่ยวสามารถ ทารายได้และแข่งขันได้มากขึ้น วิสาหกิจขนาดกลางและขนาดย่อมมีบทบาทต่อระบบเศรษฐกิจ มากขึ้น ภาค การเงินมีประสิทธิภาพเพิ่มขึ้น โดยมีแนวทางการพัฒนาที่สำคัญ ประกอบด้วย (๑) การบริหารจัดการ เศรษฐกิจ ส่วนรวม ทั้งในด้านการคลัง อาทิ เพิ่มประสิทธิภาพการจัดแผนงานโครงการ การจัดสรรงบประมาณ การ บริหาร และการตรวจสอบกระบวนการงบประมาณ และด้านการเงิน อาทิ เพิ่มประสิทธิภาพของระบบการเงิน และ สถาบันการเงินทั้งในตลาดเงินและตลาดทุนให้สามารถสนับสนุนการขยายตัวทางเศรษฐกิจ และ (๒) การ เสริมสร้าง และพัฒนาขีดความสามารถในการแข่งขันของภาคการผลิตและบริการ มุ่งเน้นการสร้าง ความ เชื่อมโยงของห่วงโซ่ มูลค่าระหว่างภาคเกษตร อุตสาหกรรม บริการ และการค้าการลงทุน เพื่อยกระดับ ศักยภาพในการแข่งขันของ ประเทศ โดยยกระดับการผลิตสินค้าเกษตรและอาหารเข้าสู่ระบบมาตรฐาน ต่อ ยอดความเข้มแข็งของอุตสาหกรรม ที่มีศักยภาพปัจจุบันเพื่อยกระดับไปสู่อุตสาหกรรมที่ใช้เทคโนโลยีขั้นสูง วาง อนาคตรากฐานการพัฒนาอุตสาหกรรม เสริมสร้างขีดความสามารถการแข่งขันในเชิงธุรกิจของภาคบริการ ปรับปรุงแก้ไขกฎหมายและกฎระเบียบเพื่อ ส่งเสริมการค้าที่เป็นธรรมและอำนวยความสะดวกด้านการค้า การ ลงทุน ๔.๔ ยุทธศาสตร์การเติบโตที่เป็นมิตรกับ สิ่งแวดล้อมเพื่อการพัฒนาที่ยั่งยืน ปัจจุบันสภาพ ทรัพยากรธรรมชาติและสิ่งแวดล้อมกำลังเป็นจุดอ่อนสำคัญต่อการ รักษาฐานการผลิตและการให้บริการ รวมทั้ง การดำรงชีวิตของคนไทย ซึ่งปัญหาดังกล่าวเกิดจากการลดลงของพื้นที่ ป่าไม้ ทรัพยากรดินเสื่อมโทรม ความ หลากหลายทางชีวภาพถูกคุกคาม ความเสี่ยงในการขาดแคลนทรัพยากรน้ำใน อนาคต ปัญหาสิ่งแวดล้อมเพิ่ม สูงขึ้นตามการขยายตัวของเศรษฐกิจและชุมชนเมือง การเปลี่ยนแปลงสภาพ ภูมิอากาศและภัยพิบัติทาง ธรรมชาติมีความผันผวนและรุนแรงมากขึ้น และข้อตกลงระหว่างประเทศเกี่ยวกับการ เปลี่ยนแปลงสภาพ ภูมิอากาศทวีความเข้มข้น ซึ่งจะส่งผลกระทบต่อแนวทางการพัฒนาประเทศในอนาคต ๑๔ ดังนั้น การ พัฒนาในระยะต่อไปจึงมุ่งเน้นการรักษาและฟื้นฟูฐานทรัพยากรธรรมชาติ การสร้างความมั่นคงด้านน้ำ และการ บริหารจัดการทรัพยากร น้ำให้มีประสิทธิภาพ การสร้างคุณภาพ สิ่งแวดล้อมที่ดี สดมลพิษ และลดผลกระทบต่อ

สุขภาพของประชาชนและระบบนิเวศ การเพิ่มประสิทธิภาพการ ลดก๊าซเรือนกระจกและขีดความสามารถในการปรับตัวต่อการเปลี่ยนแปลงสภาพภูมิอากาศ และการเพิ่ม ประสิทธิภาพการบริหารจัดการเพื่อลดความเสี่ยงจากภัยพิบัติ และลดความสูญเสียในชีวิตและทรัพย์สินที่เกิด จากสาธารณภัย แนวทางการพัฒนาสำคัญ ประกอบด้วย (๑) การรักษาพื้นที่ทรัพยากรธรรมชาติ สร้าง สมดุลของการอนุรักษ์และใช้ประโยชน์อย่างยั่งยืนและเป็นธรรม (๒) เพิ่มประสิทธิภาพการบริหารจัดการ ทรัพยากรน้ำเพื่อให้เกิดความมั่นคง สมดุล และยั่งยืน (๓) การแก้ไขปัญหาวิกฤตสิ่งแวดล้อม (๔) ส่งเสริมการ ผลิตและการบริโภคที่เป็นมิตรกับสิ่งแวดล้อม (๕) สนับสนุนการลดการปล่อยก๊าซเรือนกระจก และเพิ่มขีด ความสามารถในการปรับตัวต่อการเปลี่ยนแปลงสภาพภูมิอากาศ (๖) การบริหารจัดการเพื่อลดความเสี่ยงด้านภัย พิบัติ(๗) การพัฒนาระบบการบริหารจัดการและกลไกแก้ไขปัญหาคความขัดแย้งด้าน ทรัพยากรธรรมชาติและ สิ่งแวดล้อม และ (๘) การพัฒนาความร่วมมือด้านสิ่งแวดล้อมระหว่างประเทศ ๔.๕ ยุทธศาสตร์การเสริมสร้างความมั่นคงแห่งชาติเพื่อการพัฒนาประเทศสู่ความมั่งคั่ง และยั่งยืน กระแสโลกาภิวัตน์และความก้าวหน้าทางเทคโนโลยีในปัจจุบัน มีแนวโน้มส่งผลกระทบต่อความ มั่นคงและเสถียรภาพของประเทศไทยในหลายมิติ ทั้งภัยคุกคามภายนอก ในเรื่องการขยายอิทธิพลและการเพิ่ม บทบาทของประชาคมมหาอำนาจในภูมิภาคต่างๆ ของโลก อาชญากรรมข้ามชาติและการก่อการร้าย และภัย คุกคามภายในประเทศ ได้แก่ ความเห็นต่างทางความคิดและอุดมการณ์ของคนในชาติ การสร้างสถานการณ์ใน จังหวัดชายแดนภาคใต้ และการคุกคามทางเศรษฐกิจโดยอาชญากรรมคอมพิวเตอร์ ดังนั้น การพัฒนาใน ระยะต่อไป จึงเน้นในเรื่องการปกป้องและเชิดชูสถาบันพระมหากษัตริย์ให้เป็นสถาบันหลักของประเทศ สังคมมีความสมานฉันท์ ประชาชนมีส่วนร่วมป้องกันแก้ไข ปัญหาความมั่นคง ประชาชนในจังหวัดชายแดนภาคใต้มีความปลอดภัยในชีวิตและทรัพย์สิน มีโอกาสใน การศึกษาและการประกอบอาชีพที่สร้างรายได้เพิ่มขึ้น ประเทศไทยมีความสัมพันธ์และความร่วมมือด้านความ มั่นคงกับนานาประเทศในการป้องกันภัยคุกคามในรูปแบบต่างๆ ควบคู่ไปกับการรักษาผลประโยชน์ของชาติมี ความพร้อมต่อการรับมือภัย คุกคามทั้งภัยคุกคามทางทหารและภัยคุกคามอื่นๆ และแผนงานด้านความมั่นคงมี การบูรณาการสอดคล้องกับนโยบายการพัฒนาเศรษฐกิจ สังคม ทรัพยากรธรรมชาติและสิ่งแวดล้อม แนวทางการพัฒนาสำคัญ ประกอบด้วย (๑) การรักษาความมั่นคงภายใน เพื่อให้เกิด ความสงบในสังคมและธำรงไว้ซึ่งสถาบันหลักของชาติ (๒) การพัฒนาเสริมสร้างศักยภาพการป้องกันประเทศ เพื่อเตรียมความพร้อมในการรับมือภัยคุกคามทั้งการทหารและภัยคุกคามอื่นๆ (๓) การส่งเสริมความร่วมมือกับ ต่างประเทศด้านความมั่นคง เพื่อบูรณาการความร่วมมือกับมิตรประเทศเพื่อผลประโยชน์ทางเศรษฐกิจ สังคม และการป้องกันภัยคุกคามข้ามชาติ (๔) การรักษาความมั่นคงและผลประโยชน์ของชาติทางทะเลเพื่อคงไว้ซึ่ง อำนาจอธิปไตยและสิทธิอธิปไตยในเขตทะเล และ (๕) การบริหารจัดการความมั่นคงเพื่อการพัฒนา เพื่อให้เกิด ความสอดคล้องกันระหว่างแผนงานที่เกี่ยวข้องกับความมั่นคงการพัฒนาภายใต้การมีส่วนร่วมของภาค ประชาชน๔.๖ ยุทธศาสตร์การบริหารจัดการในภาครัฐ การป้องกันการทุจริตประพฤติมิชอบ และ ธรรมภิบาลในสังคมไทย ระบบการบริหารจัดการในภาครัฐที่ขาดประสิทธิภาพเป็นอุปสรรคที่สำคัญต่อการ พัฒนาประเทศมาอย่างต่อเนื่อง ทั้งการให้บริการประชาชนยังไม่ได้มาตรฐานสากล การบังคับใช้กฎหมายที่ขาด ประสิทธิภาพ การบริหารจัดการและการให้บริการของท้องถิ่นขาดความโปร่งใส ระบบและกระบวนการ ยุติธรรมไม่สามารถอำนวยความสะดวกได้อย่างเสมอภาคและเป็นธรรม รวมทั้งการทุจริตประพฤติมิชอบใน สังคมไทย การพัฒนาระยะต่อไป จึงต้องเร่งปฏิรูปการบริหารจัดการภาครัฐให้เกิดผลสัมฤทธิ์อย่าง จริงจัง โดยมุ่งเน้นในเรื่องการลดสัดส่วนค่าใช้จ่ายด้านบุคลากร และเพิ่มประสิทธิภาพการบริหารจัดการและ การให้บริการของภาครัฐ รวมทั้งประสิทธิภาพการประกอบธุรกิจของประเทศ การเพิ่มประสิทธิภาพการบริหาร จัดการที่ดีขององค์กรปกครองส่วนท้องถิ่น การปรับ ทัศนคติขี้นการรับรู้การทุจริตให้อยู่ในระดับที่ดีขึ้น และ การลดจำนวนการดำเนินคดีกับผู้ได้กระทำความผิด แนวทางการพัฒนาสำคัญ ประกอบด้วย (๑) ปรับปรุงโครงสร้างหน่วยงาน บทบาท ภารกิจ และคุณภาพบุคลากรภาครัฐ ให้มีความโปร่งใส ทันสมัย คล่องตัว มีขนาดที่เหมาะสม เกิดความคุ้มค่า (๒) ปรับปรุงกระบวนการงบประมาณ และสร้างกลไกในการติดตามตรวจสอบการเงินการคลังภาครัฐ เพื่อให้ การจัดสรรและการใช้จ่ายมีประสิทธิภาพ (๓) เพิ่ม ประสิทธิภาพและยกระดับการให้บริการสาธารณะให้ได้ มาตรฐานสากล เพื่อให้ประชาชนและภาคธุรกิจได้รับบริการ ที่มีคุณภาพ ได้มาตรฐาน และอำนวยความสะดวก ตรงตามความต้องการ (๔) เพิ่มประสิทธิภาพการบริหารจัดการ

ให้แก่องค์กรปกครองส่วนท้องถิ่น เพื่อให้ ประชาชนได้รับการบริการอย่างมีประสิทธิภาพและทั่วถึง (๕) ป้องกันและปราบปรามการทุจริตและประพฤติมิชอบ เพื่อให้สังคมไทยมีวินัย โปร่งใส และยุติธรรม และ (๖) ปฏิรูปกฎหมายและกระบวนการยุติธรรมให้มีความทันสมัย เป็นธรรม และสอดคล้องกับข้อบังคับสากลหรือข้อตกลงระหว่างประเทศ ๔.๗ ยุทธศาสตร์การพัฒนาโครงสร้างพื้นฐานและระบบโลจิสติกส์ ที่ผ่านมาการพัฒนา โครงสร้างพื้นฐานและระบบโลจิสติกส์ของประเทศประสบปัญหาด้านความต่อเนื่องในการดำเนินการ และ ปัญหาเชิงปริมาณ คุณภาพ และการบริหารจัดการการให้บริการที่สอดคล้องกับมาตรฐานสากล ทำให้มี ข้อจำกัดในการสนับสนุนการพัฒนาประเทศให้มีประสิทธิภาพ การพัฒนาในระยะต่อไปจึงมุ่งเน้นในเรื่องการลดความเข้มของการใช้พลังงานและลดต้นทุนโลจิสติกส์ของประเทศ การพัฒนาระบบขนส่งทางรางและทางน้ำ เพิ่มปริมาณการเดินทางด้วยระบบขนส่งสาธารณะในเขตเมือง และขยายขีดความสามารถในการรองรับปริมาณผู้โดยสารของท่าอากาศยานใน กรุงเทพมหานคร และท่าอากาศยานในภูมิภาค การเพิ่มความสามารถในการแข่งขันด้านโลจิสติกส์และการ อำนวยความสะดวกทางการค้า การพัฒนาด้านพลังงานเพื่อเพิ่มสัดส่วนการใช้พลังงานทดแทนต่อปริมาณการใช้พลังงานขั้นสุดท้าย และลดการพึ่งพาก๊าซธรรมชาติในการผลิตไฟฟ้า การพัฒนาเศรษฐกิจดิจิทัล และการ พัฒนาด้านสาธารณสุข (น้ำประปา) แนวทางการพัฒนาสำคัญ ประกอบด้วย (๑) การพัฒนาโครงสร้างพื้นฐานด้านขนส่ง อาทิ พัฒนาระบบรถไฟให้เป็นโครงข่ายหลักในการเดินทางและขนส่งของประเทศ พัฒนาโครงข่ายถนน พัฒนา ระบบขนส่งทางอากาศ และพัฒนาระบบขนส่งทางน้ำ (๒) การสนับสนุนการพัฒนาระบบขนส่ง อาทิ การ พัฒนาอุตสาหกรรมต่อเนื่องที่เกิดจากการลงทุนด้านโครงสร้างพื้นฐาน และพัฒนาการบริหารจัดการในสาขา ๑๖ ขนส่ง (๓) พัฒนาระบบโลจิสติกส์ อาทิ พัฒนาและยกระดับมาตรฐานระบบการบริหารจัดการโลจิสติกส์และโซ่ อุปทานให้ได้มาตรฐานสากล และพัฒนาและยกระดับมาตรฐานการอำนวยความสะดวกทางการค้า (๔) พัฒนา ด้านพลังงาน อาทิ จัดหาพลังงานให้เพียงพอและสร้างความมั่นคงในการผลิตพลังงาน เพิ่มศักยภาพการบริหาร จัดการ การผลิต และการใช้พลังงานทดแทนและพลังงานสะอาด (๕) พัฒนาเศรษฐกิจดิจิทัล อาทิ พัฒนาและ ปรับปรุงโครงสร้างพื้นฐานโทรคมนาคมของประเทศให้ทั่วถึงและมีประสิทธิภาพ และส่งเสริมการใช้เทคโนโลยี ดิจิทัลในการสร้างมูลค่าเพิ่มทางธุรกิจ และ (๖) พัฒนาระบบน้ำประปา อาทิ พัฒนาระบบน้ำประปาให้ ครอบคลุมและทั่วถึง และการบริหารจัดการการใช้น้ำอย่างมีประสิทธิภาพ และการสร้างนวัตกรรม ๔.๘ ยุทธศาสตร์การพัฒนาวิทยาศาสตร์ เทคโนโลยี วิจัย และนวัตกรรม การพัฒนาเศรษฐกิจของประเทศไทยในช่วงระยะเวลาที่ผ่านมา อาศัยการเพิ่มประสิทธิภาพจากปัจจัยความได้เปรียบด้านแรงงาน ทรัพยากรธรรมชาติ และการนำเข้าเทคโนโลยีสำเร็จรูปจากต่างประเทศมากกว่าการสะสมองค์ความรู้ เพื่อพัฒนาเทคโนโลยีของตนเอง ทำให้ส่วนแบ่งผลประโยชน์ทางด้านเทคโนโลยีซึ่งมีมูลค่าเพิ่มสูงตกอยู่กับ ประเทศผู้เป็นเจ้าของเทคโนโลยี อีกทั้งการลงทุนด้านการวิจัยและพัฒนาอย่างไม่เพียงพอที่จะขับเคลื่อนประเทศสู่ สังคมนวัตกรรมได้ การพัฒนาจึงเน้นในเรื่องการเพิ่มความเข้มแข็งด้านวิทยาศาสตร์และเทคโนโลยีของ ประเทศ และการเพิ่มความสามารถในการประยุกต์ใช้วิทยาศาสตร์เทคโนโลยีและนวัตกรรมเพื่อยกระดับ ความสามารถในการแข่งขันของภาคการผลิตและบริการ และคุณภาพชีวิตของประชาชน แนวทางการพัฒนาสำคัญ ประกอบด้วย (๑) เร่งส่งเสริมการลงทุนวิจัยและพัฒนาและ ผลักดันสู่การใช้ประโยชน์ในเชิงพาณิชย์และเชิงสังคม อาทิ ลงทุนวิจัยและพัฒนา กลุ่มเทคโนโลยีที่ประเทศไทย มีศักยภาพพัฒนาได้เอง และกลุ่มเทคโนโลยีที่นำสู่การพัฒนาแบบก้าวกระโดด ลงทุนวิจัยและพัฒนาเทคโนโลยี และนวัตกรรมทางสังคมเพื่อลดความเหลื่อมล้ำและยกระดับคุณภาพชีวิตของประชาชน (๒) พัฒนา ผู้ประกอบการให้เป็นผู้ประกอบการทางเทคโนโลยี อาทิ ส่งเสริมผู้ประกอบการให้มีบทบาทหลักด้านนวัตกรรม เทคโนโลยีและร่วมกำหนดทิศทางการพัฒนานวัตกรรม ส่งเสริมการสร้างสรรค่นวัตกรรมด้านการออกแบบและ การจัดการธุรกิจที่ผสมการใช้เทคโนโลยีให้แพร่หลายในกลุ่มผู้ประกอบการธุรกิจของไทย และ (๓) พัฒนา สภาวะแวดล้อมของการพัฒนาวิทยาศาสตร์ เทคโนโลยี วิจัย และนวัตกรรม ด้านบุคลากรวิจัย อาทิ การเร่ง การ ผลิตบุคลากรสายวิทยาศาสตร์และเทคโนโลยีที่มีคุณภาพและสอดคล้องกับความต้องการโดยเฉพาะในสาขา STEM และพัฒนาศักยภาพนักวิจัยให้มีความรู้และความเข้าใจในเทคโนโลยี ๔.๙ ยุทธศาสตร์พัฒนาภาค เมือง และพื้นที่เศรษฐกิจ ในช่วงแผนพัฒนาฯ ฉบับที่ ๑๒ ประเทศไทยต้องใช้ประโยชน์จากศักยภาพและภูมิสังคมเฉพาะของพื้นที่ และการดำเนินยุทธศาสตร์เชิงรุกเพื่อ เสริมจุดเด่นในระดับภาคและจังหวัดในการเป็นฐานการผลิตและ

บริการที่สำคัญ ประกอบกับการขยายตัวของ ประชากรในเขตเมืองจะเป็นโอกาสในการกระจายความเจริญ และยกระดับรายได้ของประชาชนโดยการพัฒนา เมืองให้เป็นเมืองนำอยู่และมีศักยภาพในการรองรับการค้า การลงทุน รวมทั้งลดแรงกดดันจากการกระจุกตัว ของการพัฒนาในกรุงเทพฯและภาคกลางไปสู่ภูมิภาค นอกจากนี้การ เป็นส่วนหนึ่งของประชาคมเศรษฐกิจ อาเซียนยังเป็นโอกาสในการเปิดพื้นที่เศรษฐกิจใหม่บริเวณชายแดนเชื่อมโยง การค้าการลงทุนในภูมิภาคของ ไทยกับประเทศเพื่อนบ้านอีกด้วย ๑๗ ดังนั้น การพัฒนาจึงมุ่งเน้นในเรื่องการลด ช่องว่างรายได้ระหว่างภาคและมีการกระจาย รายได้ที่เป็นธรรมมากขึ้น การเพิ่มจำนวนเมืองศูนย์กลางของจังหวัด เป็นเมืองนำอยู่สำหรับคนทุกกลุ่มในสังคม พื้นที่ฐานเศรษฐกิจหลักมีระบบการผลิตที่มีประสิทธิภาพสูงและเป็นมิตร ต่อสิ่งแวดล้อม และการเพิ่มมูลค่าการ ลงทุนในพื้นที่เศรษฐกิจใหม่บริเวณชายแดน แนวทางการพัฒนาสำคัญ ประกอบด้วย (๑) การพัฒนาภาคเพื่อสร้างโอกาสทาง เศรษฐกิจให้กระจายตัวอย่างทั่วถึง พัฒนาภาคเหนือให้เป็น ฐานเศรษฐกิจสร้างสรรค์มูลค่าสูง พัฒนาภาค ตะวันออกเฉียงเหนือให้หลุดพ้นจากความยากจนสู่เป้าหมายการ พึ่งตนเอง พัฒนาภาคกลางเป็นฐานเศรษฐกิจ ชี้นำ พัฒนาภาคใต้เป็นฐานการสร้างรายได้ที่หลากหลาย (๒) การ พัฒนาเมือง อาทิ พัฒนาสภาพแวดล้อม เมืองศูนย์กลางของจังหวัดให้เป็นเมืองนำอยู่ ส่งเสริมการจัดการสิ่งแวดล้อม เมืองอย่างมีบูรณาการภายใต้การมี ส่วนร่วมของส่วนกลาง ส่วนท้องถิ่น ภาคประชาสังคม และภาคเอกชน พัฒนา ระบบขนส่งสาธารณะในเขตเมือง และ (๓) การพัฒนาพื้นที่เศรษฐกิจ อาทิ พัฒนาพื้นที่พื้นที่บริเวณชายฝั่งทะเล ตะวันออกให้เป็นการผลิต อุตสาหกรรมหลักของประเทศที่ขยายตัวอย่างมีสมดุล มีประสิทธิภาพ สอดคล้องกับ ศักยภาพของพื้นที่ พัฒนา พื้นที่เศรษฐกิจใหม่บริเวณชายแดนเป็นประตูเศรษฐกิจเชื่อมโยงกับประเทศเพื่อนบ้านให้ เจริญเติบโตอย่างยั่งยืน และเกิดผลที่เป็นรูปธรรม ๕.๑๐ ยุทธศาสตร์ความร่วมมือระหว่างประเทศเพื่อการพัฒนา การพัฒนาความร่วมมือ ระหว่างประเทศของไทยในช่วงแผนพัฒนาฯ ฉบับที่ ๑๒ ยึดหลักคิดเสรี เปิดเสรีและเปิด โอกาส โดยมุ่งเน้นการ พัฒนาและขยายความร่วมมือทั้งด้านเศรษฐกิจ สังคม ความมั่นคง และอื่นๆ กับมิตรประเทศ และเป็น การ ขับเคลื่อนต่อเนื่องจากการดำเนินการภายใต้แผนพัฒนาฯ ฉบับที่ ๑๑ โดยกำหนดเป็นแนวทางการ ดำเนิน นโยบายการค้าและการลงทุนที่เสรี เปิดกว้าง และเป็นธรรม ดำเนินยุทธศาสตร์เชิงรุกในการแสวงหาตลาด ใหม่ๆ ส่งเสริมให้ผู้ประกอบการไทยไปลงทุนในต่างประเทศ และส่งเสริมความร่วมมือเพื่อการพัฒนา กับ ประเทศใน อนุภูมิภาคและภูมิภาครวมทั้งประเทศนอกภูมิภาค ดังนั้น การพัฒนาจึงมุ่งเน้นในเรื่องการมีเครือข่ายการเชื่อมโยง ตามแนวระเบียง เศรษฐกิจที่ครอบคลุมและมีการใช้ประโยชน์ได้เต็มศักยภาพ การเพิ่มระบบห่วงโซ่มูลค่าในอนุ ภูมิภาคและ ภูมิภาคอาเซียน ประเทศไทยเป็นฐานเศรษฐกิจ การค้าและการลงทุนที่สำคัญในภูมิภาคอนุภูมิภาค อาเซียน และเอเชีย รวมทั้งมีการพัฒนาส่วนขยายจากแนวระเบียงเศรษฐกิจในอนุภูมิภาคให้ครอบคลุมภูมิภาค อาเซียน เอเชียตะวันออก และเอเชียใต้ และประเทศไทยเป็นหุ้นส่วนการพัฒนาที่สำคัญทั้งในทุกระดับ แนวทางการ พัฒนาสำคัญ ประกอบด้วย (๑) ขยายความร่วมมือทางการค้าและการ ลงทุนกับมิตรประเทศ และแสวงหาตลาดใหม่ สำหรับสินค้าและบริการของไทย (๒) พัฒนาความเชื่อมโยงด้าน การคมนาคมขนส่ง โลจิสติกส์ และโทรคมนาคมใน กรอบความร่วมมืออนุภูมิภาคภายใต้แผนงาน GMS, ACMECS, IMT-GT, BIMSTEC ,และ JDS และภูมิภาคอาเซียน เพื่ออำนวยความสะดวกและลดต้นทุนด้านโลจิสติกส์ (๓) พัฒนาและส่งเสริมให้ไทยเป็นฐานของการประกอบธุรกิจ การบริการ และการลงทุนที่โดดเด่นในภูมิภาค (๔) ส่งเสริมการลงทุนไทยในต่างประเทศของผู้ประกอบการไทย (๕) เปิดประตูการค้าและพัฒนาความร่วมมือ กับประเทศเพื่อนบ้านในลักษณะหุ้นส่วนทางยุทธศาสตร์ทั้งในระดับอนุ ภูมิภาคและภูมิภาคที่มีความเสมอภาค กัน (๖) สร้างความเป็นหุ้นส่วนการพัฒนา กับประเทศในอนุภูมิภาค ภูมิภาค และนานาชาติ (๗) เข้าร่วมเป็น ภาคีความร่วมมือระหว่างประเทศโดยมีบทบาทที่สร้างสรรค์ (๘) ส่งเสริมความ ร่วมมือกับภูมิภาคและนานาชาติ ๑๘ ในการสร้างความมั่นคงในทุกด้านที่เกี่ยวกับเรื่องความอยู่ดีมีสุขของประชาชน (๙) บูรณาการภารกิจด้านความ ร่วมมือระหว่างประเทศและด้านการต่างประเทศ และ (๑๐) ส่งเสริมให้เกิดการ ปรับตัวภายในประเทศที่สำคัญ ๕. การขับเคลื่อนแผนพัฒนาฯ ฉบับที่ ๑๒ สู่การปฏิบัติมีหลักการและแนวทาง ดำเนินงาน สรุปได้ ดังนี้ ๕.๑ หลักการ ๕.๑.๑ ขับเคลื่อนการพัฒนาประเทศโดยยึดแผนพัฒนาฯ ฉบับที่ ๑๒ เป็น กรอบ ทิศทางหลัก และแปลงสู่การปฏิบัติในระดับต่างๆ ที่สอดคล้องกับสภาพภูมิสังคม ๕.๑.๒ กระจายการพัฒนา ลงสู่พื้นที่ โดยยึดหลักการพัฒนาพื้นที่ การกิจ และการ มีส่วนร่วม ให้จังหวัดเป็นพื้นที่ดำเนินการขับเคลื่อนการ

พัฒนา และเป็นจุดเชื่อมโยงการพัฒนาจากชุมชนสู่ ประเทศ และประเทศสู่ชุมชน ๕.๑.๓ เพิ่มการใช้องค์ความรู้ เทคโนโลยี นวัตกรรม และความคิดสร้างสรรค์ให้ เป็นเครื่องมือหลักในการขับเคลื่อนการพัฒนาในทุกภาคส่วนในระดับพื้นที่ ท้องถิ่น และชุมชน ๕.๑.๔ ใช้กลไกและเครื่องมือการพัฒนาของภาครัฐ ภาคประชาชน ภาคธุรกิจ เอกชน และสื่อมวลชนอย่างบูรณาการ ให้การขับเคลื่อนเกิดประสิทธิภาพโดยกระบวนการสร้างเครือข่าย หรือคลัสเตอร์ที่ตอบสนองต่อการแก้ไขปัญหาและการพัฒนาศักยภาพของพื้นที่ ๕.๑.๕ ระบบการบริหารจัดการแผนสู่การปฏิบัติที่มีความเชื่อมโยงกันในระดับ ต่างๆ ตั้งแต่ระดับยุทธศาสตร์ที่เชื่อมต่อกับแผนพัฒนาเศรษฐกิจและสังคมแห่งชาติ แผนเฉพาะด้าน และ แผนปฏิบัติการ และระบบการจัดสรรงบประมาณที่มีประสิทธิภาพที่ตอบสนองการพัฒนาเชิงบูรณาการ การพัฒนาเชิงพื้นที่และการพัฒนาที่ต่อเนื่อง รวมทั้งระบบการติดตามประเมินผลการดำเนินงานของภาครัฐ ที่สอดคล้องกับประเด็นการพัฒนา แนวทางการพัฒนา และผลของการพัฒนาอย่างแท้จริง ๕.๒ แนวทางขับเคลื่อนแผนพัฒนา ฉบับที่ ๑๒ ๕.๒.๑ สร้างความรู้ความเข้าใจให้ทุกภาคส่วนตระหนักถึงความสำคัญและพร้อม เข้าร่วมในการผลักดันแผนพัฒนา ฉบับที่ ๑๒ ไปสู่การปฏิบัติ สำนักงานคณะกรรมการพัฒนาการเศรษฐกิจ และสังคมแห่งชาติสร้างความเข้าใจกับภาคีทุกภาคส่วนโดยกำหนดกิจกรรมดำเนินการ ประเด็นสื่อสาร และ เครื่องมือสื่อสารประชาสัมพันธ์แบ่งตามกลุ่มเป้าหมาย (Stakeholder) ของการสร้างความรู้ความเข้าใจ ในการ ขับเคลื่อนระดับพื้นที่ สศช. จัดประชุมเชิงปฏิบัติการในระดับภาคและชุมชนเพื่อสร้างความรู้ความเข้าใจและ สร้างความตระหนักถึงภารกิจและความรับผิดชอบร่วมกันของประชาชนซึ่งจะเป็นประโยชน์ต่อการนำไปสู่ การพัฒนาของแผนพัฒนา ฉบับที่ ๑๒ ไปขับเคลื่อนผ่านกลไกการพัฒนาระดับพื้นที่และสร้างแนวร่วมการ พัฒนาของ สศช. ๕.๒.๒ สร้างความเชื่อมโยงระหว่างแผนพัฒนา ฉบับที่ ๑๒ ยุทธศาสตร์ชาติ นโยบายรัฐบาล แผนเฉพาะด้าน และแผนปฏิบัติการ โดยกำหนดประเด็นการพัฒนาสำคัญภายใต้ยุทธศาสตร์ ของแผนพัฒนาฉบับที่ ๑๒ นำไปสู่การกำหนดแผนงานโครงการ การระดมทรัพยากร และแนวทางการร่วม ดำเนินงานของภาคส่วนต่างๆ รวมถึงบูรณาการประเด็นการพัฒนาภายใต้ยุทธศาสตร์ที่มีความเชื่อมโยงกันและ ๑๙ จัดทำเป็นแผนการลงทุนการพัฒนา/แผนพัฒนาเฉพาะด้านที่ตอบสนองการพัฒนาในหลายมิติภายใต้ ยุทธศาสตร์แผนพัฒนา ฉบับที่ ๑๒ เพื่อปิดช่องว่างการพัฒนา (Development Gap) ของประเทศในแต่ละ ช่วงเวลาและสร้างรากฐานสำคัญของการพัฒนาประเทศสู่เป้าหมายที่กำหนดในแผนพัฒนา ฉบับที่ ๑๒ ๕.๒.๓ หน่วยงานกลาง อาทิ สศช. สำนักงบประมาณ สำนักงานคณะกรรมการ พัฒนาระบบราชการ (สำนักงาน ก.พ.ร.) จัดทำยุทธศาสตร์การจัดสรรงบประมาณแบบมีส่วนร่วม การจัดสรร งบประมาณรายจ่ายประจำปีใช้เป้าหมาย ตัวชี้วัด และแนวทางการพัฒนาของแผนพัฒนา ฉบับที่ ๑๒ ในการ กำหนดลำดับความสำคัญของแผนงานโครงการและภารกิจหน่วยงาน เพื่อให้การดำเนินงานสามารถบรรลุ วัตถุประสงค์และเป้าหมายที่กำหนดไว้ในแผนฯ อย่างมีประสิทธิภาพบนพื้นฐานการมีส่วนร่วมของประชาชน ๕.๒.๔ ผลักดันให้ภาคเอกชน นำประเด็นการพัฒนาสำคัญในแผนพัฒนา ฉบับที่ ๑๒ พิจารณาประกอบการจัดทำแผนการลงทุนทางธุรกิจ ที่สร้างการมีส่วนร่วมในการพัฒนาประเทศ อย่างเป็นทางการพัฒนา และส่งเสริมให้คณะกรรมการร่วมภาครัฐและเอกชนเพื่อแก้ไขปัญหาทาง เศรษฐกิจ (กรอ.) เป็นกลไกหลักในการเชื่อมโยงการพัฒนาระหว่างภาครัฐและเอกชน รวมทั้งให้ กรอ. ส่วนกลางกระจายความรับผิดชอบและภารกิจให้ กรอ. จังหวัด/กลุ่มจังหวัดมากขึ้น โดยคำนึงถึงความ สอดคล้องของยุทธศาสตร์ชาติและความเชื่อมโยงในระดับพื้นที่ ๕.๒.๕ สร้างสภาพแวดล้อมให้เอื้อต่อการขับเคลื่อนแผนของภาคีการพัฒนาต่างๆ โดยกำหนดให้มีการผลักดันปัจจัยหลักให้สามารถปรับเปลี่ยนเพื่อเป็นเครื่องมือที่สำคัญ อาทิ น การศึกษาวิจัย มาเป็นเครื่องมือสำคัญในการขับเคลื่อนการพัฒนา ปรับปรุงกฎ ระเบียบ และกฎหมายต่างๆ ให้เอื้อต่อ การขับเคลื่อนการพัฒนาในระดับต่างๆ โดยนำเครื่องมือวิเคราะห์ผลกระทบทางกฎหมายมาใช้ประเมินอย่างมี ประสิทธิภาพ ๕.๒.๖ เพิ่มประสิทธิภาพกลไกรับผิดชอบการขับเคลื่อนแผนฯ ที่ชัดเจน สามารถ ขับเคลื่อนแผนพัฒนา ฉบับที่ ๑๒ ในระดับประเทศและระดับพื้นที่ได้อย่างมีประสิทธิภาพ อาทิ การตั้ง และ การเชื่อมโยงคณะกรรมการระดับชาติที่มีอยู่ให้นำยุทธศาสตร์ของแผนพัฒนา ฉบับที่ ๑๒ มาเป็นกรอบการดำเนินงาน ขับเคลื่อนประเด็นการพัฒนาระดับประเทศและพื้นที่โดยให้จังหวัดเป็นจุดประสาน ๕.๓ การติดตามประเมินผลแผนพัฒนา ฉบับที่ ๑๒ มีแนวคิด หลักการ และแนวทาง ดำเนินการ ดังนี้ ๕.๓.๑ แนวคิดและหลักการติดตามประเมินผลแบบมีส่วนร่วม เน้นการติดตาม ประเมินผลที่เปิดโอกาสให้ผู้มีส่วนได้ส่วนเสียเข้ามามีส่วนร่วม

เป็นระบบประเมินผลเชิงบูรณาการ ที่มุ่งเสนอผลผลิต ผลลัพธ์ และผลกระทบ ประเมินด้วยตนเองเพื่อสร้างกระบวนการเรียนรู้และติดตามผล อย่างใกล้ชิด ควบคู่กับการให้หน่วยงานหรือสถาบันที่เป็นกลางทำหน้าที่ประเมินผล มีหลักเกณฑ์การติดตาม ประเมินผลและตัวชี้วัดที่ชัดเจน โปร่งใส มีมาตรฐาน เป็นกลาง และถูกต้องตามหลักวิชาการ ๕.๓.๒ แนวทางการประเมินผลแผนพัฒนาเศรษฐกิจและสังคมแห่งชาติแบบมี ส่วนร่วม ดำเนินการโดย

- ๑) วางระบบการติดตามประเมินผล ๓ ระยะเวลา ประกอบด้วย การประเมินผลก่อนการปฏิบัติการหรือก่อนเริ่มโครงการ การประเมินผลระหว่างดำเนินการ และการ ประเมินผลหลังการดำเนินงาน ๒) วางระบบการติดตามประเมินผลแผนงานโครงการระดับกระทรวงและ งานที่เกี่ยวข้องมากกว่าหนึ่งกระทรวง เพื่อเชื่อมโยงตัวชี้วัดของแผนปฏิบัติการกระทรวงและกลุ่มกระทรวงกับ เป้าหมายของยุทธศาสตร์ชาติรวมทั้งเป้าหมายและประเด็นพัฒนาสำคัญของแผนพัฒนาฯ ฉบับที่ ๑๒ ๓) วางระบบการติดตามประเมินผลแผนงานโครงการระดับจังหวัดและ พื้นที่เพื่อเชื่อมโยงแผนปฏิบัติการจังหวัดและกลุ่มจังหวัดกับแผนพัฒนาฯ ฉบับที่ ๑๒ และยุทธศาสตร์ชาติ ๔) ตั้งหน่วยวิจัย ผูกอบรม และตรวจสอบมาตรฐานระบบติดตามและ ประเมินผล เพื่อทำให้ระบบติดตามประเมินผลมีมาตรฐานสากลและพัฒนาให้ทันสมัยเพื่อผูกอบรม เทคนิค วิธีการ หลักการ แนวคิดในการประเมินผลแผนงานโครงการก่อนเริ่ม ระหว่างดำเนินการ และหลังที่เสร็จสิ้น แล้ว ๕) ส่งเสริมให้เกิดการประสานความร่วมมือระหว่างสำนักงานคณะกรรมการ พัฒนาการเศรษฐกิจและสังคมแห่งชาติ สำนักงานคณะกรรมการพัฒนาระบบราชการ สำนักงานประมาณ และ หน่วยงานที่เกี่ยวข้อง ทั้งในส่วนกลางและในพื้นที่เพื่อให้การติดตามประเมินผลแบบมีส่วนร่วมมีประสิทธิภาพ และประสิทธิผล ๖) จัดเตรียมองค์กรกลางที่มีความเป็นมืออาชีพ มีความชำนาญและ เป็นที่ยอมรับของทุกฝ่าย เพื่อให้การติดตามประเมินผลมีความเป็นสากล ถูกต้องตามหลักวิชาการ เชื่อถือได้ เป็นพื้นฐานสำหรับการตัดสินใจนโยบายและการดำเนินงานภาครัฐ ๗) พัฒนาตัวชี้วัดและตัวชี้วัดร่วมให้ได้มาตรฐานสากล เพื่อประเมินการ บรรลุวัตถุประสงค์และเป้าหมายของแผนพัฒนาฯ ฉบับที่ ๑๒ และยุทธศาสตร์ชาติซึ่งสามารถวัดได้ทั้งตัวชี้วัด ผลกระทบร่วม ตัวชี้วัดผลลัพธ์ร่วม และตัวชี้วัดผลผลิตร่วม ๘) จัดเวทีสาธารณะเพื่อให้ผู้มีส่วนได้ส่วนเสียได้มีเวทีแสดงความคิดเห็น วิชาการวิจารณ์ และแสดงความคิดเห็นอย่างเปิดเผยและโปร่งใส ตรวจสอบได้ เน้นการสื่อสารแบบสองทาง เน้น การสื่อสารแบบสวนเสวนามากกว่าถ่ายทอดด้านเดียว และให้มีผู้เจรจาโดยตรง เช่น ระหว่างกลุ่มเป้าหมายและ ผู้กำหนดนโยบาย เป็นต้น ๙) นาเสนอผลการติดตามประเมินผล เป็นการนาเสนอผลการประเมินให้ ทุกฝ่ายได้รับทราบทั้งประชาชนกลุ่มเป้าหมาย ผู้กำหนดนโยบาย หน่วยงานนำนโยบายไปปฏิบัติ หน่วยงาน สนับสนุนงบประมาณ ตลอดจนสาธารณชนผู้สนใจได้รับทราบผลการประเมิน ๑๐) พัฒนาระบบข้อมูลและประยุกต์ใช้เทคโนโลยี เพื่อเพิ่มขีดความสามารถ ในการประเมินผลโดยจัดทำระบบข้อมูลการบริหาร การเข้าถึงข้อมูล การวิเคราะห์และการนา ข้อมูลไปใช้ได้ อย่างเหมาะสม เพื่อเพิ่มประสิทธิภาพ และสามารถนำข้อมูลการประเมินไปใช้ในการกำหนดทางเลือกนโยบาย และสร้างนวัตกรรมในการบริหารจัดการ

๓. แผนพัฒนาภาค/แผนพัฒนากลุ่มจังหวัด/แผนพัฒนาจังหวัด แผนพัฒนาภาค

(แนวทางการพัฒนาภาคตะวันออกเฉียงเหนือ)

๑. เพิ่มมูลค่าสินค้าเกษตรประเภทข้าวหอมมะลิ ใหม่ และผลิตภัณฑ์จากใหม่ ตลอดห่วงโซ่อุปทาน
๒. ส่งเสริมอุตสาหกรรมแปรรูปผลิตผลเกษตร (มันสำปะหลัง อ้อย สบู่ดำ) เป็นพลังงานทดแทน
๓. สร้างมูลค่าเพิ่มให้กับภาคธุรกิจท่องเที่ยวเชิงนิเวศ และอารยธรรมขอม
๔. พัฒนา และปรับปรุงระบบโครงสร้างพื้นฐานด้านโลจิสติกส์

แผนพัฒนาภาคตะวันออกเฉียงเหนือตอนล่าง ๑ (นครราชสีมา ชัยภูมิ บุรีรัมย์ สุรินทร์)

วิสัยทัศน์ (Vision)

“ศูนย์กลางโลจิสติกส์ การค้า การลงทุน เกษตร อุตสาหกรรม ท่องเที่ยว และบริการในระดับสากล”

ยุทธศาสตร์จำนวน ๔ ยุทธศาสตร์ ดังนี้

ยุทธศาสตร์ที่ ๑ การพัฒนาระบบโลจิสติกส์ให้เป็นศูนย์กลางโลจิสติกส์ เพื่อส่งเสริมการค้าการลงทุนทั้ง ใน ภาค ประเทศ และต่างประเทศ

ยุทธศาสตร์ที่ ๒ การส่งเสริมและยกระดับนวัตกรรมแปรรูปการผลิตที่เอื้อต่อการตลาดด้านเกษตรและ อุตสาหกรรมที่เหมาะสมกับการลงทุนการผลิต

ยุทธศาสตร์ที่ ๓ ยกระดับแหล่งท่องเที่ยวอารยธรรมขอม กีฬานันทนาการ และเชิงนิเวศน์สู่ มาตรฐานสากล
ยุทธศาสตร์ที่ ๔ ยกระดับการพัฒนาคุณภาพชีวิตทั่วถึงและมีภูมิคุ้มกันที่ได้อย่างยั่งยืนเพื่อสุขภาวะที่ดี ของคนในกลุ่มจังหวัดตามหลักปรัชญาของเศรษฐกิจพอเพียง จุดเน้นการพัฒนาที่กลุ่มจังหวัดควรให้ความสำคัญ

-การเพิ่มประสิทธิภาพการผลิตและสร้างมูลค่าเพิ่มด้านการเกษตรให้ได้มาตรฐานเกษตร ปลอดภัย เนื่องจากกลุ่มจังหวัดภาคตะวันออกเฉียงเหนือตอนล่าง ๑ มีประชากรที่ประกอบอาชีพ เกษตรกรรม ในปี พ.ศ. ๒๕๕๙ จำนวน ๑,๑๓๗,๗๙๓ คน เทียบกับประชากรทั้งกลุ่มจังหวัดฯ จำนวน ๖,๗๕๒,๔๖๒ คน คิดเป็น ร้อยละ ๑๖.๘๕ และมีพื้นที่เกษตรมากถึงร้อยละ ๖๘.๑๕ ของพื้นที่ทั้งหมด ของกลุ่มจังหวัด ประกอบกับศักยภาพที่โดดเด่นในพืชและสัตว์เศรษฐกิจของกลุ่มจังหวัดฯ ที่สำคัญ และมีชื่อเสียง ได้แก่ ข้าว มันสำปะหลัง อ้อย โคเนื้อ ไก่ แพะ จึงเป็นจุดเน้นที่ควรส่งเสริมในด้าน เกษตร

-ส่งเสริมการแปรรูปเป็นอุตสาหกรรมอาหารแบบครบวงจร โดยพัฒนาอุตสาหกรรมกลางทาง และ ปลายทางให้มากขึ้น จากแผนพัฒนาเศรษฐกิจและสังคมแห่งชาติ ฉบับที่ ๑๒ ยุทธศาสตร์ภาค ยุทธศาสตร์ การพัฒนาภาค เมือง และพื้นที่เศรษฐกิจ กำหนดให้กลุ่มจังหวัดในภาค ตะวันออกเฉียงเหนือ อาทิ พัฒนาให้ นครราชสีมาเป็นศูนย์กลางอุตสาหกรรมเกษตรแปรรูปและ อาหารแบบครบวงจร

- การบริหารจัดการน้ำ โดยจัดหาแหล่งน้ำและระบบส่งน้ำเพื่อการเกษตรให้เพียงพอ

-ส่งเสริมอาชีพ และพัฒนาฝีมือแรงงานเพื่อสร้างโอกาสในการหารายได้จากภาคการเกษตรและ ภาค นอกเกษตร รวมทั้งผลิตภัณฑ์ใหม่ โดยการเชื่อมโยงแหล่งท่องเที่ยวกับประวัติศาสตร์และสินค้า ชุมชน

- การสร้างมูลค่าเพิ่มในสาขาท่องเที่ยวที่มีศักยภาพของกลุ่มได้แก่ ท่องเที่ยวเชิงธรรมชาติ อารยธรรมขอม ประเพณีศาสนา หมู่บ้านท่องเที่ยวใหม่ แหล่งท่องเที่ยวชุมชน การท่องเที่ยวเชิง เกษตร โดย พัฒนาแหล่งท่องเที่ยวให้มีความสะอาด สะดวกและความปลอดภัยได้มาตรฐานและ เข้าถึงแหล่งท่องเที่ยว จาก การใช้ประโยชน์จากระบบ Logistic แผนพัฒนาจังหวัดบุรีรัมย์(พ.ศ.๒๕๖๑-๒๕๖๕)

วิสัยทัศน์จังหวัดบุรีรัมย์ (Vision)

“ศูนย์กลางการท่องเที่ยวอารยธรรมขอมและกีฬามาตรฐานโลก เศรษฐกิจมั่นคง สังคมเข้มแข็ง”

พันธกิจของจังหวัดบุรีรัมย์ (Mission)

- ๑) ส่งเสริมการผลิตและแปรรูปข้าวหอมมะลิ
- ๒) ส่งเสริมและพัฒนากาการผลิตมันสำปะหลังเพื่ออุตสาหกรรมอาหารและพลังงานทดแทน
- ๓) ส่งเสริมการเลี้ยงโคเนื้อ กระบือ และแพะ และแปรรูปเชิงคุณภาพ
- ๔) ส่งเสริมการเรียนรู้สู่การปฏิบัติตามหลักปรัชญาเศรษฐกิจพอเพียง
- ๕) ส่งเสริมศักยภาพการผลิตและการตลาดผลิตภัณฑ์ใหม่
- ๖) ส่งเสริมการท่องเที่ยว ให้ได้รับความนิยม และบริหารจัดการให้มีศักยภาพ
- ๗) ส่งเสริมและพัฒนากาการค้าการลงทุน และค้าชายแดน
- ๘) ส่งเสริมการพัฒนาในด้านสังคม

วัตถุประสงค์รวม

๑. เพื่อเป็นศูนย์กลางการท่องเที่ยวอารยธรรมขอมและกีฬามาตรฐานโลก
๒. เพื่อเป็นศูนย์กลางการพัฒนาเศรษฐกิจภายใต้พื้นฐานของการผลิตสินค้าด้านการเกษตรและ อาหารปลอดภัยมาตรฐานสากล
๓. เพื่อพัฒนาคุณภาพชีวิตประชาชนทุกช่วงวัย
๔. หมู่บ้าน/ชุมชนเข้มแข็งตามหลักปรัชญาเศรษฐกิจพอเพียง
๕. เพื่อพัฒนาแหล่งน้ำและคุณภาพของน้ำควบคู่การเสริมสร้างความรู้ในเรื่องน้ำและการบริหาร จัดการน้ำ

๖. เพื่อฟื้นฟู อนุรักษ์และการใช้ประโยชน์จากทรัพยากรธรรมชาติ และความหลากหลายทางชีวภาพแบบมีส่วนร่วมของประชาชนอย่างยั่งยืน

๗. เพื่อจัดการขยะ/สิ่งปฏิกูล และลดมลพิษอย่างเป็นระบบโดยการมีส่วนร่วมของประชาชน

๘. สังคมสงบสุขและอบอุ่น

๙. เพื่อให้ประชาชนมีความปลอดภัยในชีวิตและทรัพย์สินและมีคุณภาพชีวิตที่ดี

๑๐. เพื่อส่งเสริมป้องกันแก้ไขปัญหาเสพติด

ตัวชี้วัดเป้าหมายการพัฒนา

๑. รายได้จากการท่องเที่ยวเพิ่มขึ้นไม่น้อยกว่าร้อยละ ๑๐

๒. อัตราการขยายตัวของ GPP จังหวัดเพิ่มขึ้น ร้อยละ ๕

๓. คริวเรือนที่อยู่ใต้เกณฑ์ความยากจนได้รับการแก้ไขปัญหาให้ผ่านเกณฑ์ ร้อยละ ๕๐

๔. ร้อยละของปริมาณขยะมูลฝอยชุมชนได้รับการจัดการอย่างถูกต้องตามหลักวิชาการ

๕. ประชาชนมีความปลอดภัยในชีวิตและทรัพย์สิน

ประเด็นการพัฒนา ประเด็นการพัฒนาที่ ๑ : ด้านเศรษฐกิจ "เป็นศูนย์กลางการท่องเที่ยวอารยธรรมขอม กีฬามาตรฐานโลก และการพัฒนาเศรษฐกิจภายใต้พื้นฐานของการผลิตสินค้าเกษตรปลอดภัย"

วัตถุประสงค์ ๑. เพื่อเป็นศูนย์กลางการท่องเที่ยวอารยธรรมขอมและกีฬามาตรฐานโลก

๒. เพื่อเป็นศูนย์กลางการพัฒนาเศรษฐกิจภายใต้พื้นฐานของการผลิตสินค้าด้านการเกษตรและอาหารปลอดภัย มาตรฐานสากล ตัวชี้วัด/ค่าเป้าหมาย

๑. รายได้จากการท่องเที่ยวเพิ่มขึ้น (ร้อยละ ๑๐)

๒. จำนวนนักท่องเที่ยวเพิ่มขึ้น (ร้อยละ ๑๐)

๓. ร้อยละของมูลค่าการจำหน่ายสินค้า OTOP เพิ่มขึ้น (ร้อยละ ๑๐)

๔. ร้อยละของผลิตภัณฑ์ชุมชนและท้องถิ่นได้รับการรับรองมาตรฐานผลิตภัณฑ์ชุมชน (มผช.) (ร้อยละ ๘๐)

๕. มูลค่าการค้าชายแดนเพิ่มขึ้น (ร้อยละ ๑๐)

๖. อัตราการขยายตัวของ GPP ภาคการเกษตรเพิ่มขึ้น (ร้อยละ ๕)

๗. จำนวนพื้นที่การเกษตรได้รับการรับรองมาตรฐาน อินทรีย์/GAP (ไร่)

แนวทางการพัฒนา

๑. พัฒนาคุณภาพแหล่งท่องเที่ยวและสิ่งแวดล้อมให้เกิดความยั่งยืน

๒. พัฒนาและปรับปรุงโครงสร้างพื้นฐานและสิ่งอำนวยความสะดวกทางการท่องเที่ยว

๓. พัฒนาบุคลากรด้านการท่องเที่ยวเพื่อสนับสนุนอุตสาหกรรมท่องเที่ยวของจังหวัด

๔. ส่งเสริมและพัฒนาความปลอดภัยและสุขอนามัยด้านการท่องเที่ยว

๕. พัฒนาสินค้าและบริการด้านการท่องเที่ยว

๖. ส่งเสริมการตลาดและประชาสัมพันธ์การท่องเที่ยว

๗. ส่งเสริมการมีส่วนร่วม และการบริหารจัดการด้านการท่องเที่ยวแบบประชารัฐ

๘. พัฒนากีฬาและส่งเสริมการท่องเที่ยวเชิงกีฬาในทุกรูปแบบ

๙. สร้างอัตลักษณ์เมืองบุรีรัมย์ให้เป็น "เมืองแห่งความจงรักภักดี" Buriram Blue City) เพื่อส่งเสริมการท่องเที่ยว

๑๐. ส่งเสริมการท่องเที่ยวโดยชุมชน เพื่อกระจายรายได้สู่ชุมชน

๑๑. เร่งรัดการจัดหาน้ำและการเตรียมความพร้อมในการให้บริการน้ำเพื่อรองรับการขยายตัวทางเศรษฐกิจของ เมืองบุรีรัมย์

๑๒. ส่งเสริมการพัฒนาศูนย์กีฬา และสนามกีฬามาตรฐานโลก

๑๓. ส่งเสริมการเชื่อมโยงเส้นทางการท่องเที่ยวแบบครบวงจร

๑๔. ส่งเสริมการท่องเที่ยวเชิงศาสนาและสิ่งศักดิ์สิทธิ์ที่เป็นเอกลักษณ์ของจังหวัดบุรีรัมย์และกลุ่มจังหวัดอีสานใต้

๑๕. ส่งเสริมการค้าชายแดนเพื่อการค้าและการลงทุน

๑๖. พัฒนาโครงสร้างพื้นฐานด้านการเกษตร

๑๗. ส่งเสริมและพัฒนาศักยภาพการผลิตและการแปรรูปสินค้าเกษตรอินทรีย์และเกษตรปลอดภัย

๑๘. ส่งเสริมและพัฒนาความเข้มแข็งของกลุ่ม/เครือข่ายเกษตรอินทรีย์และเกษตรปลอดภัย

๑๙. ส่งเสริมการน้อมนำหลักของปรัชญาเศรษฐกิจพอเพียงสู่การปฏิบัติโดยเชื่อมโยงกับแผนชีวิตหมู่บ้าน

๒๐. ส่งเสริมการลงทุนและปัจจัยเอื้อให้เกิดการลงทุน เพื่อพัฒนาศักยภาพอุตสาหกรรมบริการเกษตร อุตสาหกรรม บริการ และอุตสาหกรรมกลุ่มวิสาหกิจ

๒๑. ส่งเสริมและพัฒนาคุณภาพผลิตภัณฑ์ชุมชนและท้องถิ่นเพื่อให้ได้รับการรับรองคุณภาพและมาตรฐาน

๒๒. ส่งเสริมและพัฒนาตลาดสินค้าเกษตรแปรรูปและเกษตรปลอดภัย

๒๓. ส่งเสริมการพัฒนามาตรฐานและคุณภาพการผลิตใหม่และผลิตภัณฑ์จากใหม่แบบครบวงจร

๒๔. การบริหารจัดการทางการเกษตร (Zoning)

๒๕. พัฒนาสถานประกอบการด้านอาหารให้ได้รับการรับรองมาตรฐานและคุณภาพ

๒๖. พัฒนาศักยภาพภาคีเครือข่ายในการเฝ้าระวังความปลอดภัยด้านอาหาร

ประเด็นการพัฒนาที่ ๒ : ด้านสังคมและคุณภาพชีวิต "คนบุรีรัมย์มีคุณภาพชีวิตที่ดี มั่นคง ยั่งยืน บนพื้นฐานความพอเพียง"

วัตถุประสงค์

๑. เพื่อพัฒนาคุณภาพชีวิตประชาชนทุกช่วงวัย

๒. เพื่อให้หมู่บ้าน/ชุมชนเข้มแข็งตามหลักปรัชญาเศรษฐกิจพอเพียง ตัวชี้วัด/ค่าเป้าหมาย ๑. ร้อยละของครัวเรือนยากจนที่มีรายได้ต่ำกว่าเกณฑ์ จปฐ. ได้รับการส่งเสริมและพัฒนา ให้มีรายได้ผ่านเกณฑ์ จปฐ. (ร้อยละ ๕๐) ๒. ร้อยละของประชากรได้รับการพัฒนาและเสริมสร้างศักยภาพตามช่วงวัย

๓. คนอายุ ๖๐ ปีขึ้นไป มีอาชีพและรายได้ สามารถพึ่งพาตนเองได้(ร้อยละ ๙๐)

๔. เด็กอายุ ๖-๑๔ ปี ได้รับการศึกษาภาคบังคับ ๙ ปี(ร้อยละ ๙๐)

๕. ร้อยละของหมู่บ้าน/ชุมชนเข้มแข็ง ตามหลักปรัชญาเศรษฐกิจพอเพียง (ร้อยละ ๕๐)

แนวทางการพัฒนา

๑. ส่งเสริมและพัฒนาศักยภาพประชาชนทุกช่วงวัย

๒. ส่งเสริมและพัฒนาครอบครัวให้มีความอบอุ่น

๓. ส่งเสริมการแก้ปัญหาครัวเรือนยากจน ตามหลักปรัชญาเศรษฐกิจพอเพียง

๔. เสริมสร้างการเรียนรู้และพัฒนาการศึกษาของเด็กและเยาวชนทุกระดับ ตามเกณฑ์คุณภาพทางการศึกษาของ ท้องถิ่นและระดับชาติ

๕. เสริมสร้างควมมีศีลธรรมและการใช้ศีลธรรมเป็นพื้นฐานในการดำรงอยู่ในชุมชนและสังคมของเด็กและเยาวชนในทุกระดับ

๖. ส่งเสริมและพัฒนาทักษะด้านแรงงานและการเข้าถึงสิทธิและสวัสดิการตามกฎหมายแรงงาน

๗. ส่งเสริมการสร้างอาชีพและการพัฒนาผลิตภัณฑ์ที่เป็นเอกลักษณ์และการจัดการแบบครบวงจรของกลุ่ม

อาชีพ และกลุ่มวิสาหกิจชุมชนโดยกลไกภาครัฐ

๘. ยกระดับการบริการสาธารณสุข การเรียน การสอน และการวิจัยด้านวิทยาศาสตร์ และเทคโนโลยีทางการ แพทย์

๙. ส่งเสริมและพัฒนามาตรการป้องกันและแก้ไขปัญหาคูณภาพชีวิต

๑๐. ส่งเสริมและสนับสนุนการปฏิบัติตามแผนชีวิตหมู่บ้านสันติสุข ๔ ดี (เป็นคนดี มีปัญญา รายได้สมดุล สุขภาพ แข็งแรง สิ่งแวดล้อมสมบูรณ์ สังคมอบอุ่น หลุดพ้นอาชญากรรม กองทุนพึ่งพาตนเอง และคณะกรรมการหมู่บ้าน/ชุมชนเข้มแข็ง)

๑๑. สร้างและเสริมสร้างความเข้มแข็งของกลไกในการขับเคลื่อนนโยบายรัฐสู่การปฏิบัติในระดับหมู่บ้าน/ชุมชน

ประเด็นการพัฒนาที่ ๓ : ด้านทรัพยากรธรรมชาติและสิ่งแวดล้อม “ทรัพยากร ธรรมชาติสร้าง สรรค์ชีวิตและเป็นมิตรต่อสิ่งแวดล้อม”

วัตถุประสงค์

๑. เพื่อพัฒนาแหล่งน้ำและคุณภาพของน้ำ ควบคุมการเสริมสร้างความรู้ในเรื่องน้ำและการบริหารจัดการน้ำ
 ๒. เพื่อฟื้นฟู อนุรักษ์และการใช้ประโยชน์จากทรัพยากรธรรมชาติ และความหลากหลายทางชีวภาพแบบมีส่วนร่วม ของประชาชนอย่างยั่งยืน
 ๓. เพื่อจัดการขยะ/สิ่งปฏิกูล และลดมลพิษอย่างเป็นระบบโดยการมีส่วนร่วมของประชาชน
- ตัวชี้วัด/ค่าเป้าหมาย**
๑. จำนวนแหล่งน้ำของจังหวัดมีปริมาณและคุณภาพเพียงพอสำหรับการใช้ประโยชน์ (แห่ง)
 ๒. จำนวนพื้นที่ประสบปัญหาภัยแล้ง น้ำท่วม และภัยธรรมชาติต่างๆ ได้รับการแก้ไขปัญหา (แห่ง)
 ๓. ร้อยละของพื้นที่ป่าไม้เพิ่มขึ้น
 ๔. ร้อยละของปริมาณขยะมูลฝอยชุมชนได้รับการจัดการอย่างถูกต้องตามหลักวิชาการ

แนวทางการพัฒนา

๑. ส่งเสริมการจัดการและพัฒนาแหล่งน้ำเพื่อการอุปโภค บริโภคให้เพียงพอ ควบคู่กับการเสริมสร้างความรู้ในเรื่องน้ำและการบริหารจัดการน้ำ
 ๒. ส่งเสริม อนุรักษ์ และฟื้นฟูสภาพทรัพยากรป่าไม้ และทรัพยากรธรรมชาติอื่น ๆ โดยเน้นการใช้ประโยชน์อย่าง ยั่งยืนและชาญฉลาด
 ๓. ส่งเสริมให้เกิดชุมชนต้นแบบในการบริหารจัดการและใช้ประโยชน์จากทรัพยากร ธรรมชาติและสิ่งแวดล้อม อย่างยั่งยืน
 ๔. ส่งเสริมและพัฒนากระบวนการบริหารจัดการทรัพยากรธรรมชาติและสิ่งแวดล้อมให้เป็นหน้าที่ของพลเมือง คนบุรีรัมย์
 ๕. ส่งเสริมให้เกิดกระบวนการควบคุมและลดมลพิษโดยเน้นการผลิตและการบริโภคที่เป็นมิตรกับสิ่งแวดล้อมและ ระบบนิเวศ
 ๖. ส่งเสริมให้เกิดกระบวนการบริหารจัดการขยะและสิ่งปฏิกูลในระดับพื้นที่ตั้งแต่ต้นทางถึงปลายทาง โดยเน้น กระบวนการมีส่วนร่วมจากทุกภาคส่วน
 ๗. ส่งเสริมให้เกิดชุมชนหรือองค์กรต้นแบบในการบริหารจัดการขยะแบบครบวงจร
- ประเด็นการพัฒนาที่ ๔: ด้านรักษาความมั่นคงและความสงบ “บุรีรัมย์สงบสุข”**

วัตถุประสงค์

๑. เพื่อให้สังคมสงบสุขและอบอุ่น
๒. เพื่อให้ประชาชนมีความปลอดภัยในชีวิตและทรัพย์สินและมีคุณภาพชีวิตที่ดี
๓. เพื่อส่งเสริมป้องกันแก้ไขปัญหายาเสพติด

ตัวชี้วัด/ค่าเป้าหมาย

๑. ประชาชนมีความปลอดภัยในชีวิตและทรัพย์สิน
๒. ร้อยละที่เพิ่มขึ้นของผู้เสพ/ผู้ติดยาเสพติดได้รับการบำบัดฟื้นฟูและได้รับการติดตามดูแลอย่างต่อเนื่อง

แนวทางการพัฒนา

๑. พัฒนาศักยภาพให้กับบุคลากรด้านการรักษาความสงบเรียบร้อยภายในหมู่บ้าน/ชุมชน และการเพิ่มจำนวน บุคลากรด้านการรักษาความสงบเรียบร้อยให้เพียงพอต่อการรักษาความสงบเรียบร้อยภายในหมู่บ้าน
๒. ส่งเสริมและพัฒนาระบบการป้องกัน ปรามปราม และแก้ไขปัญหายาเสพติดในหมู่บ้าน/ชุมชน อย่างยั่งยืน
๓. ผู้เสพ/ผู้ติดยาเสพติด ได้รับการบำบัดรักษาฟื้นฟูสมรรถภาพ และได้รับการติดตามดูแลช่วยเหลือภายหลังจา การบำบัดฟื้นฟู
๔. เสริมสร้างความมั่นคงของสถาบันหลักของชาติ และการปกครองในระบอบประชาธิปไตยอันมีพระมหากษัตริย์ทรง เป็นประมุข โดยการสร้างความเป็นธรรมและความสมานฉันท์ของประชาชนภายในจังหวัด
๕. ป้องกันและแก้ไขปัญหายาเสพติดทั้งในสถานศึกษาและเยาวชนนอกสถานศึกษาที่อาจเข้าไปเกี่ยวข้องกับปัญหา ภัยทางสังคม และภัยยาเสพติด
- ๖ เสริมสร้างกระบวนการมีส่วนร่วมของภาคประชาชนและท้องถิ่นในการบริหารจัดการ การตรวจสอบ และการ เฝ้าระวังการทุจริตคอร์รัปชั่น และการแสวงหาผลประโยชน์จากทรัพยากรธรรมชาติโดยมิชอบ
๗. เสริมสร้างความเข้มแข็งและภูมิคุ้มกันด้านความมั่นคงภายในจังหวัด
๘. ส่งเสริมและพัฒนาศักยภาพการป้องกันประเทศ ของหมู่บ้านตามแนวชายแดนให้เป็นหมู่บ้านมั่นคง
๙. พัฒนาคความสัมพันธ์อันดีกับประเทศเพื่อนบ้าน
๑๐. พัฒนาระบบเครือข่ายข่าวภาคประชาชน
๑๑. สร้างจิตสำนึกให้กับผู้ประกอบการที่มีความเสี่ยงต่อการเกิดอาชญากรรมปฏิบัติตามกฎหมายและข้อบังคับ อย่างเคร่งครัด
๑๒. รณรงค์และส่งเสริมการขึ้นทะเบียน การควบคุมดูแลแรงงานต่างด้าวในสถานประกอบการและในชุมชน เพื่อ จัดระบบป้องกันและแก้ไขปัญหาลูกหนีเข้าเมือง
๑๓. รณรงค์การเฝ้าระวังและป้องกันอุบัติเหตุทางถนนและสาธารณสุขโดยการมีส่วนร่วมของประชาชนและเครือข่ายของประชาสังคม

จังหวัดบุรีรัมย์กำหนดตำแหน่งทางการพัฒนา ๔ ด้าน ดังนี้

๑. พัฒนาศักยภาพเป็น “ศูนย์กลางการท่องเที่ยวอารยธรรมขอม และกีฬามาตรฐานโลก”
๒. ส่งเสริมการผลิตสินค้าเกษตรและอาหารปลอดภัยได้มาตรฐานสากล
๓. ส่งเสริมและพัฒนาผลิตภัณฑ์ใหม่
๔. ส่งเสริมการค้าชายแดนเพื่อการค้าและการลงทุน
- ๑.๔ ยุทธศาสตร์การพัฒนาขององค์กรปกครองส่วนท้องถิ่นในเขตจังหวัดบุรีรัมย์

วิสัยทัศน์ (Vision)

“บุรีรัมย์เมืองแห่งกีฬา ทรัพยากรท่องเที่ยวล้ำค่า พัฒนาเกษตรกรรมยั่งยืน สู่พื้นฐานคุณภาพชีวิตที่ดี ยึดวิถีเศรษฐกิจพอเพียง”

•พันธกิจ (Mission)

- ๑.การพัฒนาคุณภาพชีวิตของประชาชนให้มีความมั่นคงในการดำรงชีวิต มีคุณธรรม มีความสุขและมีสุขภาวะที่ดี
- ๒.การส่งเสริมและพัฒนาการท่องเที่ยวอารยธรรมขอม และส่งเสริมกีฬาสู่มาตรฐานโลก
- ๓.การส่งเสริมและพัฒนาเกษตรกรรม และอุตสาหกรรมครบวงจร
- ๔.การพัฒนาศักยภาพการผลิตสินค้าเกษตรไปสู่มาตรฐานเกษตรอินทรีย์และอาหารปลอดภัย
- ๕.การประสาน และพัฒนาโครงสร้างพื้นฐานให้ได้มาตรฐาน และทั่วถึง
- ๖.การส่งเสริม และพัฒนาเศรษฐกิจตามแนวทางปรัชญาของเศรษฐกิจพอเพียงไปสู่ความยั่งยืน

๗.การบริหารจัดการทรัพยากรธรรมชาติสิ่งแวดล้อม และระบบนิเวศอย่างยั่งยืน

๘.การพัฒนาด้านการเมืองและการบริหารตามหลักการบริหารจัดการบ้านเมืองที่ดี โดยคำนึงถึงการมีส่วนร่วม ของประชาชน

๙.การส่งเสริม และพัฒนาการค้าการลงทุน และการค้าชายแดน

๑๐.การส่งเสริมการผลิต และการตลาดผลิตภัณฑ์จากใหม่ และผลิตภัณฑ์ชุมชน กรอบการประสานโครงการพัฒนาขององค์กรปกครองส่วนท้องถิ่นจังหวัดบุรีรัมย์ คณะกรรมการประสานแผนพัฒนาท้องถิ่นระดับจังหวัด จังหวัดบุรีรัมย์ ได้กำหนดกรอบการประสาน โครงการพัฒนาที่มาจากกรบูรณาการร่วมกัน ระหว่างองค์กรปกครองส่วนท้องถิ่นและโครงการพัฒนาระหว่าง องค์กรปกครองส่วนท้องถิ่นกับองค์การบริหารส่วนจังหวัด หรือส่วนราชการอื่นๆ มี ๖ ข้อ ดังนี้

๑. โครงการพัฒนาที่ประชาชนในเขตองค์กรปกครองส่วนท้องถิ่นตั้งแต่ ๒ แห่งขึ้นไปได้รับประโยชน์ และได้ ทำ ความตกลงกันได้ (หมายถึง โครงการพัฒนาที่องค์กรปกครองส่วนท้องถิ่นตั้งแต่ ๒ แห่งขึ้นไปจะต้องดำเนินการ ร่วมกันเพื่อ แก้ไขปัญหาหรือตอบสนองความต้องการของประชาชน ในเขตองค์กรปกครองส่วนท้องถิ่นหรือเพื่อให้ บรรลุเป้าหมายใน การพัฒนาในภาพรวมของจังหวัด)

๒. ขนาดของโครงการและงบประมาณในการดำเนินโครงการพัฒนา(หมายถึง โครงการพัฒนาที่มีขนาดของ โครงการใหญ่ ใช้งบประมาณจำนวนมากและองค์กรปกครองส่วนท้องถิ่นไม่สามารถดำเนินการได้ โดยโครงการ ดังกล่าว อาจส่งผลในภาพรวมของการพัฒนาในระดับจังหวัดก็ได้)

๓. ความซับซ้อนของโครงการที่ต้องใช้ความชำนาญเป็นพิเศษ(หมายถึง โครงการพัฒนาที่ต้องใช้เทคนิคใน การดำเนินการตามโครงการค่อนข้างสูง หรือเป็นโครงการพัฒนาที่ต้องใช้ผู้เชี่ยวชาญเฉพาะด้านในการกำกับดูแลหรือ เป็น ที่ปรึกษาในการดำเนินโครงการถึงจะบรรลุผลตามเป้าหมายของโครงการ)

๔. โครงการที่กระทบต่อทรัพยากรธรรมชาติ สภาพแวดล้อม และสภาพภูมิสังคม(หมายถึง โครงการพัฒนา ที่ดำเนินการแล้วอาจส่งผลกระทบต่อทรัพยากรธรรมชาติและสภาพแวดล้อม ทำให้สภาพแวดล้อมเปลี่ยนแปลงหรือ อาจ ส่งผลกระทบต่อสภาพภูมิสังคม วัฒนธรรม จารีตประเพณี สภาพความเป็นอยู่ตามปกติของประชาชนในวงกว้าง เกินพื้นที่ ความรับผิดชอบขององค์กรปกครองส่วนท้องถิ่น)

๕. การป้องกันและบรรเทาสาธารณภัยในภาพรวมของจังหวัด(หมายถึง การป้องกันบรรเทาสาธารณภัยที่ เกิดในวงกว้าง เช่น อุทกภัย วาตภัย ธรณีพิบัติ ไฟป่า ที่องค์กรปกครองส่วนท้องถิ่นจะต้องร่วมมือกันป้องกันภัย ดังกล่าว หรือภัยอันเกิดจากการกระทำของมนุษย์ต่อชีวิตและทรัพย์สิน การก่อความไม่สงบ การท าลาย ทรัพยากรธรรมชาติและ สิ่งแวดล้อม การตัดไม้ทำลายป่าหรือภัยอันเกิดจากยาเสพติด เป็นต้น)

๖. อำนาจหน้าที่ของส่วนราชการหรืออำนาจหน้าที่ขององค์กรปกครองส่วนท้องถิ่น (หมายถึง การดำเนิน การ ตามอำนาจหน้าที่ของส่วนราชการหรือองค์กรปกครองส่วนท้องถิ่นตามที่กฎหมายกำหนด

ความสอดคล้องและตอบสนองต่อแนวทางการพัฒนาประเทศของ แผนพัฒนาจังหวัดบุรีรัมย์ พ.ศ.๒๕๖๑ - ๒๕๖๕

ยุทธศาสตร์ชาติระยะ ๒๐ ปี (พ.ศ.๒๕๖๐ - ๒๕๗๙)	ยุทธศาสตร์หลัก ๑. ด้านความมั่นคง ๒. ด้านการสร้างความสามารถในการแข่งขัน ๓. การพัฒนาและเสริมสร้างศักยภาพคน ๔. ด้านการสร้างโอกาสความเสมอภาคและเท่าเทียมกันทางสังคม ๕. ด้านการสร้างการเติบโตบนคุณภาพชีวิตที่เป็นมิตรต่อสิ่งแวดล้อม ๖. ด้านการปรับสมดุลและพัฒนาระบบการบริหารจัดการภาครัฐ
--	---

<p>แผนพัฒนาเศรษฐกิจและสังคมแห่งชาติ ฉบับที่ ๑๒ (พ.ศ.๒๕๖๐ - ๒๕๖๔)</p>	<p>ยุทธศาสตร์และแนวทางการพัฒนา</p> <ol style="list-style-type: none"> ๑. การเสริมสร้างและพัฒนาศักยภาพทุนมนุษย์ ๒. การสร้างความเป็นธรรมลดและความเหลื่อมล้ำในสังคม ๓. การสร้างความเข้มแข็งทางเศรษฐกิจและแข่งขันได้อย่างยั่งยืน ๔. การเติบโตที่เป็นมิตรกับสิ่งแวดล้อมเพื่อการพัฒนาอย่างยั่งยืน ๕. การเสริมสร้างความมั่นคงแห่งชาติเพื่อการพัฒนาประเทศสู่ความมั่งคั่งและ ยั่งยืน ๖. การบริหารจัดการในภาครัฐ การป้องกันการทุจริต ประพฤติมิชอบและธรรมาภิบาล ในสังคมไทย ๗. การพัฒนาโครงสร้างพื้นฐานและระบบโลจิสติกส์ ๘. การพัฒนาวิทยาศาสตร์ เทคโนโลยี วิจัย และนวัตกรรม ๙. การพัฒนาภาค เมือง และพื้นที่เศรษฐกิจ ๑๐. ความร่วมมือระหว่างประเทศเพื่อการพัฒนา
<p>แนวทางการพัฒนาภาค ตะวันออกเฉียงเหนือ ในช่วงแผนพัฒนาเศรษฐกิจและสังคม แห่งชาติ ฉบับที่ ๑๒ (พ.ศ.๒๕๖๐ - ๒๕๖๔)</p>	<p>แนวทางการพัฒนาภาคตะวันออกเฉียงเหนือ</p> <ol style="list-style-type: none"> ๑. บริหารจัดการน้ำให้เพียงพอต่อการพัฒนาเศรษฐกิจ และคุณภาพชีวิตอย่างยั่งยืน ๒. แก้ปัญหาความยากจนและพัฒนาคุณภาพชีวิตผู้มีรายได้น้อย เพื่อลดความเหลื่อมล้ำทางสังคม ๓. สร้างความเข้มแข็งของฐานเศรษฐกิจภายใน ควบคู่กับการแก้ไขปัญหาด้านทรัพยากร ธรรมชาติและสิ่งแวดล้อม ๔. พัฒนาการท่องเที่ยวเชิงบูรณาการ ๕. ใช้โอกาสจากการพัฒนาโครงข่ายคมนาคมขนส่งที่เชื่อมโยงพื้นที่เศรษฐกิจหลักภาค กลาง และพื้นที่ระเบียงเศรษฐกิจภาคตะวันออก (EEC) เพื่อพัฒนาเมือง และ พื้นที่เศรษฐกิจใหม่ๆ ของเมือง ๖. พัฒนาความร่วมมือและใช้ประโยชน์จากข้อตกลงกับประเทศเพื่อนบ้านใน การสร้าง ความเข้มแข็งทางเศรษฐกิจตามแนวชายแดนและแนวระเบียง เศรษฐกิจ
<p>แผนพัฒนากลุ่มจังหวัด ภาคตะวันออกเฉียงเหนือ ตอนล่าง ๑ (พ.ศ.๒๕๖๑-๒๕๖๕)</p>	<p>เป้าหมายการพัฒนา : ศูนย์กลางเกษตรอุตสาหกรรม ผลิตภัณฑ์ใหม่ ท่องเที่ยวอารย ธรรมขอม และการค้าชายแดน</p> <ol style="list-style-type: none"> ๑. การพัฒนาขีดความสามารถในการแข่งขันเกษตรอุตสาหกรรมและแปรรูป ๒. การพัฒนาอุตสาหกรรมการท่องเที่ยวเพื่อสนับสนุนการท่องเที่ยวอารยธรรม ขอมและผลิตภัณฑ์ใหม่ ๓. การส่งเสริมและพัฒนาการค้าการลงทุน และการค้า

<p>แผนพัฒนาจังหวัดบุรีรัมย์ (พ.ศ.๒๕๖๑ - ๒๕๖๕)</p>	<p>ชายแดน</p> <p>เป้าหมายการพัฒนา : ศูนย์กลางการท่องเที่ยวอารยธรรมขอมและกีฬามาตรฐานโลก เศรษฐกิจมั่นคง สังคมเข้มแข็ง</p> <p>๑. ด้านเศรษฐกิจ “เป็นศูนย์กลางการท่องเที่ยวอารยธรรมขอม กีฬามาตรฐานโลก และการพัฒนาเศรษฐกิจภายใต้พื้นฐานของการผลิตสินค้าเกษตรปลอดภัย”</p> <p>๒. ด้านสังคมและคุณภาพชีวิต “คนบุรีรัมย์มีคุณภาพชีวิตที่ดี มั่นคง ยั่งยืน บน พื้นฐาน ความพอเพียง”</p> <p>๓. ด้านทรัพยากรธรรมชาติและสิ่งแวดล้อม “ทรัพยากรธรรมชาติสร้างสรรค์ชีวิต และเป็นมิตรต่อสิ่งแวดล้อม”</p> <p>๔. ด้านรักษาความมั่นคงและความสงบ “บุรีรัมย์สงบสุข”</p>
---	---

(๒) ยุทธศาสตร์ขององค์การบริหารส่วนตำบลชุมแสง

๑)วิสัยทัศน์

การเกษตรกรรมก้าวหน้า พัฒนาคุณภาพชีวิต ส่งเสริมเศรษฐกิจชุมชน สนับสนุนการมีส่วนร่วม พัฒนาตำบลตามหลักธรรมาภิบาล

พันธกิจ

๑. ส่งเสริมและพัฒนาระบบสาธารณูปโภคให้ได้มาตรฐานและเพียงพอ
๒. ส่งเสริมอาชีพของประชาชน ส่งเสริมเศรษฐกิจชุมชน
๓. ส่งเสริมระบบบริหารจัดการที่ดี ตามหลักธรรมาภิบาล ประชาชนมีส่วนร่วม
๔. ส่งเสริมกระบวนการประชาคมหมู่บ้านจัดทำแผนพัฒนาหมู่บ้านให้เข้มแข็งอย่างยั่งยืน
๕. ส่งเสริมการศึกษา
๖. ส่งเสริมและอนุรักษ์ศิลปวัฒนธรรมประเพณี ภูมิปัญญาท้องถิ่น
๖. ส่งเสริมและจัดการพัฒนาทรัพยากรธรรมชาติและสิ่งแวดล้อมอย่างยั่งยืน
๗. ส่งเสริมการสร้างความปลอดภัยในชีวิตและทรัพย์สินของประชาชน
๘. ส่งเสริมการสร้างโอกาสและความเสมอภาคทางสังคมของประชาชน
๙. ส่งเสริมการพัฒนาและเสริมสร้างศักยภาพทรัพยากรมนุษย์และเพิ่มขีดความสามารถในการแข่งขัน
๑๐. ส่งเสริมการเกษตรกรรม และอุตสาหกรรมขนาดย่อม
๑๑. ส่งเสริมการท่องเที่ยว การบริการ การกีฬาและนันทนาการ
๑๒. ส่งเสริมการสร้างพลังทางสังคม สังคมเข้มแข็ง
๑๓. ส่งเสริมการเพิ่มขีดความสามารถของชุมชนท้องถิ่นในการพัฒนา การพึ่งตนเองและการจัดการตนเอง
๑๔. ส่งเสริมการสร้างการเติบโตอย่างยั่งยืนบนสังคมเศรษฐกิจสีเขียว
๑๕. ส่งเสริมภารกิจภาครัฐที่ยึดประชาชนเป็นศูนย์กลาง ตอบสนองความต้องการ และให้บริการอย่างสะดวก รวดเร็ว โปร่งใส โดยมียุทธศาสตร์ชาติเป็นเป้าหมายและเชื่อมโยงการพัฒนาในทุกระดับ ทุกประเด็น ทุกภารกิจ และทุกพื้นที่
๑๖. ส่งเสริมการสาธารณสุข
๑๗. ส่งเสริมการป้องกันและบรรเทาสาธารณภัย

๒) ยุทธศาสตร์

๑. การพัฒนาด้านเมืองน่าอยู่และคุณภาพชีวิตที่ดี
๒. การพัฒนาด้านการพัฒนาการท่องเที่ยวและกีฬา
๓. การพัฒนาด้านการพัฒนาเกษตรกรรมและอุตสาหกรรม
๔. การพัฒนาด้านการพัฒนาขีดสมรรถนะองค์กร

๓) เป้าประสงค์

๑. สร้างการเติบโตทางเศรษฐกิจโดยเน้นขีดความสามารถในการคมนาคมขนส่งและระบบ
สาธารณูปโภค

๒. สร้างความเท่าเทียมกันในสังคมให้ได้รับการบริการอย่างเท่าเทียม
๓. สร้างการเติบโตทางการท่องเที่ยวให้เป็นที่รู้จักแพร่หลาย
๔. สร้างสุขภาพ ร่างกายที่แข็งแรง ลดปัญหาการเจ็บป่วย
๕. สร้างรายได้จากการพัฒนาสินค้าเกษตรกรรม
๖. สร้างรายได้จากการส่งเสริมอุตสาหกรรมในครัวเรือน
๗. สร้างการบริการประชาชนด้วยความโปร่งใส
๘. สร้างความสามัคคีในชุมชนด้วยกีฬา

๔) ตัวชี้วัดและค่าเป้าหมาย

๑. จำนวนถนนคอนกรีต / ถนนลาดยาง/ ถนนดินลงหินคลุก ที่มีการก่อสร้างเพิ่มขึ้น
๒. จำนวนถนนคอนกรีต / ถนนลาดยาง/ ถนนดินลงหินคลุก ที่ได้รับการบำรุงรักษา / ปรับปรุง/
ซ่อมแซม (เส้นทาง)
๓. จำนวนระบบระบายน้ำ เช่น ท่อระบายน้ำ รางระบายน้ำ ที่มีการก่อสร้างเพิ่มขึ้น
๔. จำนวนระบบระบายน้ำเช่น ท่อระบายน้ำ รางระบายน้ำ ฯลฯ ที่ได้รับการปรับปรุง /บำรุงรักษา/
ซ่อมแซม (เส้นทาง)
๕. ความยาวถนนสายหลักที่มีความส่องสว่าง (ก.ม.)
๖. ความยาวถนนสายรองที่มีความส่องสว่าง (ก.ม.)
๗. จำนวนทางแยก ทางร่วม ที่มีความส่องสว่าง
๘. จำนวนป้ายจราจร อุปกรณ์อำนวยความสะดวก ที่ได้รับการติดตั้งเพิ่มเติม/ซ่อมแซม/ปรับปรุง/
บำรุงรักษา
๙. จำนวนครัวเรือนที่มีน้ำสะอาดสำหรับอุปโภค บริโภค ตลอดทั้งปี (ครัวเรือน)
๑๐. จำนวนแหล่งน้ำ เช่น สระน้ำสาธารณะ ลำห้วย คลอง บ่อ ฯลฯ ที่ได้รับการขุดลอกปรับปรุง
๑๑. จำนวนผู้สูงอายุ ผู้พิการ ผู้ยากไร้ด้อยโอกาสที่ได้รับการบริการ
๑๒. จำนวนประชาชนที่ประสบปัญหาจากภัยพิบัติต่างๆได้รับความช่วยเหลือ
๑๓. จำนวนประชาชนที่ได้รับการดูแลด้านสุขภาพ การสาธารณสุข การแพร่ระบาดของโรคติดต่อ
หรือโรคที่เกิดในท้องถิ่นต่างๆ
๑๔. จำนวนกิจกรรมที่ส่งเสริมอาชีพด้านต่างๆและช่วยสร้างรายได้ให้แก่ประชาชนที่อบต.เป็น
ผู้รับผิดชอบหรือ ร่วมรับผิดชอบ (กิจกรรม)
๑๕. จำนวนกลุ่มอาชีพที่ได้รับการส่งเสริม/สนับสนุนการพัฒนาอาชีพ (กลุ่ม)
๑๖. จำนวนกิจกรรมที่ส่งเสริมด้านการใช้ปุ๋ยอินทรีย์ ปุ๋ยชีวภาพ ที่อบต.เป็นผู้รับผิดชอบหรือร่วม
รับผิดชอบ
๑๗. จำนวนกิจกรรมที่ส่งเสริมความสามารถการเพิ่มผลผลิตทางการเกษตร (กิจกรรม)
๑๘. จำนวนกิจกรรมที่ช่วยส่งเสริมการเพิ่มผลผลิตและการกระจายรายได้อย่างเป็นธรรมให้แก่
ประชาชน ที่ อบต.เป็นผู้รับผิดชอบหรือร่วมรับผิดชอบ (กิจกรรม)

๑๙. จำนวนกิจกรรมที่ส่งเสริมให้ประชาชนประยุกต์ใช้หลักเศรษฐกิจพอเพียงที่อบต.เป็นผู้รับผิดชอบหรือร่วม รับผิดชอบ (กิจกรรม)
๒๐. จำนวนกิจกรรมที่ส่งเสริมการใช้เทคโนโลยีพลังงานทดแทนหรือพลังงานทางเลือก (กิจกรรม)
๒๑. จำนวนกิจกรรมที่เปิดโอกาสให้ประชาชนมีส่วนร่วมในการแสดงความคิดเห็น (กิจกรรม) ที่อบต.เป็นผู้รับผิดชอบหรือร่วมรับผิดชอบ (กิจกรรม)
๒๒. จำนวนกิจกรรมที่ส่งเสริมให้ประชาชนมีความรู้กฎหมายด้านต่างๆเพื่อนำมาประยุกต์ใช้ในชีวิตประจำวัน ที่ อบต.เป็นผู้รับผิดชอบหรือร่วมรับผิดชอบ (กิจกรรม)
๒๓. จำนวนกิจกรรมที่สร้างการตระหนักรู้และเห็นคุณค่าของผู้สูงอายุ ที่อบต.เป็นผู้รับผิดชอบหรือร่วมรับผิดชอบ (กิจกรรม)
๒๔. จำนวนผู้สูงอายุที่ได้รับเบี้ยยังชีพตามคุณสมบัติที่กำหนด (คน)
๒๕. จำนวนผู้พิการที่ได้รับเบี้ยยังชีพตามคุณสมบัติที่กำหนด (คน)
๒๖. จำนวนผู้ป่วยเอดส์ที่ได้รับเบี้ยยังชีพตามคุณสมบัติที่กำหนด (คน)
๒๗. จำนวนกิจกรรมที่ส่งเสริมและสนับสนุนผู้สูงอายุ ผู้พิการ ผู้ป่วยเอดส์ ผู้ยากไร้และผู้ด้อยโอกาสให้มีอาชีพและ เพิ่มรายได้ให้แก่ตนเองและครอบครัว ที่อบต.เป็นผู้รับผิดชอบหรือร่วมรับผิดชอบ (กิจกรรม)
๒๘. จำนวนกิจกรรมที่เป็นการป้องกันและแก้ไขปัญหายาเสพติด ที่อบต.เป็นผู้รับผิดชอบหรือร่วมรับผิดชอบ (กิจกรรม)
๒๙. จำนวนกิจกรรมที่ส่งเสริมความรัก ความอบอุ่น ภายในครอบครัว ที่อบต.เป็นผู้รับผิดชอบหรือร่วม รับผิดชอบ (กิจกรรม)
๓๐. จำนวนกิจกรรมที่ส่งเสริมการเชิดชูคุณธรรม จริยธรรม ให้แก่ประชาชน ที่อบต.เป็นผู้รับผิดชอบหรือร่วม รับผิดชอบ (กิจกรรม)
๓๑. จำนวนกิจกรรมที่ช่วยให้หน่วยงานมีข้อมูลสำหรับการวางแผนแก้ไขและพัฒนาท้องถิ่น
๓๒. จำนวนกิจกรรมที่ช่วยส่งเสริมสวัสดิการของประชาชนในชุมชน ที่อบต.เป็นผู้รับผิดชอบหรือร่วมรับผิดชอบ (กิจกรรม)
๓๓. จำนวนบุคลากรด้านสาธารณสุขที่ได้รับการพัฒนาอบรมงานด้านสาธารณสุข (คน)
๓๔. จำนวนกิจกรรมที่ป้องกันและแก้ไขโรคติดต่อทั้งในมนุษย์และสัตว์ต่างๆที่อบต.เป็นผู้รับผิดชอบหรือ ร่วมรับผิดชอบ (กิจกรรม)
๓๕. จำนวนกิจกรรมที่ส่งเสริมการออกกำลังกาย ที่อบต.เป็นผู้รับผิดชอบหรือร่วมรับผิดชอบ (กิจกรรม)
๓๖. จำนวนร้านอาหารในพื้นที่ที่ได้รับการรับรองมาตรฐานสุขาภิบาลอาหาร (ร้าน)
๓๗. จำนวนกิจกรรมที่เป็นการป้องกัน แก้ไข และรักษาความปลอดภัยในชีวิตและทรัพย์สินให้แก่เด็ก เยาวชน และประชาชน ที่อบต.เป็นผู้รับผิดชอบหรือร่วมรับผิดชอบ (กิจกรรม)
๓๘. จำนวนลานกีฬา / สวนสุขภาพ ที่ได้รับการก่อสร้าง/ปรับปรุงซ่อมแซม (แห่ง)
๓๙. จำนวนกิจกรรมที่สนับสนุนและส่งเสริมคุณภาพการเรียนการสอนแก่เด็กนักเรียน ที่อบต.เป็นผู้รับผิดชอบ หรือร่วมรับผิดชอบ (กิจกรรม)
๔๐. จำนวนเด็กนักเรียนที่ได้รับประทานอาหารกลางวันที่มีคุณค่าทางโภชนาการ (คน)
๔๑. จำนวนเด็กนักเรียนที่ได้รับอาหารเสริม (นม) (คน)
๔๒. จำนวนกิจกรรมที่เป็นการส่งเสริม สนับสนุน หรืออุดหนุน เพื่ออนุรักษ์วัฒนธรรมประเพณี ภูมิปัญญาท้องถิ่น ที่อบต.เป็นผู้รับผิดชอบหรือร่วมรับผิดชอบ (กิจกรรม)
๔๓. จำนวนบุคลากรทางการศึกษาที่เข้าร่วมกิจกรรมต่างๆ เช่น การอบรม สัมมนา ศึกษาดูงาน ฯลฯ เพื่อพัฒนา ศักยภาพด้านการเรียนการสอน (คน)
๔๔. จำนวนกิจกรรมที่เป็นการปรับปรุงและพัฒนาคุณภาพการเรียนการสอนสำหรับเด็กปฐมวัย ที่

อบต.เป็น ผู้รับผิดชอบหรือร่วมรับผิดชอบ (กิจกรรม)

๔๕. จำนวนกิจกรรมส่งเสริมความรู้ความเข้าใจ และเสริมสร้างการมีส่วนร่วมในการปกครองท้องถิ่น ที่อบต.เป็นผู้รับผิดชอบหรือร่วมรับผิดชอบ (กิจกรรม)

๔๖. จำนวนพนักงานที่ได้รับการพัฒนาความรู้โดยเข้ารับการฝึกอบรม สัมมนา หรือศึกษาดูงาน ที่อบต.เป็น ผู้รับผิดชอบหรือร่วมรับผิดชอบ (กิจกรรม)

๔๗. จำนวนช่องทางสำหรับการเผยแพร่ข้อมูลข่าวสารและผลงานของอบต.ให้ประชาชนได้รับทราบ (ช่องทาง)

๔๘. จำนวนคณะกรรมการชุดต่างๆ ของอบต.ที่มีผู้แทนจากภาคประชาชน / หน่วยงานภายนอก เข้ามามีส่วน ร่วม (คณะ)

๔๘. จำนวนกิจกรรมที่เป็นการปรับปรุงสถานที่ปฏิบัติงานต่างๆ เพื่อช่วยอำนวยความสะดวกให้แก่ประชาชน และพนักงานเจ้าหน้าที่สามารถปฏิบัติงานได้สะดวก รวดเร็วยิ่งขึ้น

๔๙. จำนวนกิจกรรมที่เพิ่มประสิทธิภาพการจัดเก็บรายได้

๕๐. จำนวนกิจกรรมที่เกี่ยวกับการรณรงค์และสร้างจิตสำนึกในการป้องกันและแก้ไขปัญหาด้านทรัพยากรธรรมชาติและสิ่งแวดล้อม ที่อบต.เป็นผู้รับผิดชอบหรือร่วมรับผิดชอบ (กิจกรรม)

๕๑. จำนวนกิจกรรมที่เกี่ยวกับการลดปริมาณขยะมูลฝอยในตำบลชุมชนแสง (กิจกรรม) ที่อบต.เป็นผู้รับผิดชอบ หรือร่วมรับผิดชอบ (กิจกรรม)

๕๒. จำนวนครัวเรือนที่เข้าร่วมกิจกรรมการคัดแยก/ลดปริมาณขยะมูลฝอย ที่อบต.เป็นผู้รับผิดชอบหรือร่วม รับผิดชอบ (ครัวเรือน)

๕๓. จำนวนการจัดเก็บขยะในชุมชนหรือหมู่บ้าน (ครั้ง / สัปดาห์)

๕๔. จำนวนบุคลากรที่เข้ารับการอบรม สัมมนา หรือศึกษาดูงาน เกี่ยวกับการรักษาทรัพยากรธรรมชาติและสิ่งแวดล้อม / การบริหารจัดการขยะ (คน)

๕๕. ร้อยละของขยะที่จัดเก็บและนำไปกำจัดในแต่ละวัน (ร้อยละ)

๕๖. จำนวนกิจกรรมที่เกี่ยวกับการปรับปรุงภูมิทัศน์/การทำความสะอาดพื้นที่ สวนสาธารณะ ที่อยู่อาศัย สถานที่ ปฏิบัติงาน หรือ แหล่งน้ำต่างๆ (กิจกรรม)

๕)กลยุทธ์

๑. ก่อสร้างปรับปรุงบำรุงรักษา ซ่อมแซมถนน ทางระบายน้ำ สะพาน

๒. ติดตั้งโคมไฟฟ้าสาธารณะ ขยายเขตไฟฟ้า

๓. ติดตั้งสัญญาณไฟจราจร เครื่องหมายจราจร ป้ายบอกทาง

๔. ขยายเขตประปาภูมิภาค ประปาหมู่บ้าน

๕. พัฒนาแหล่งน้ำ

๖. พัฒนาและส่งเสริมอาชีพให้แก่ประชาชน

๗. ส่งเสริมการใช้ปุ๋ยอินทรีย์ ปุ๋ยชีวภาพแทนปุ๋ยเคมี

๘. ส่งเสริมพัฒนาความสามารถเพิ่มผลผลิตทางการเกษตร

๙. ส่งเสริมการกระจายรายได้อย่างเป็นธรรมให้แก่ประชาชน

๑๐. ส่งเสริมการพัฒนาการตลาด

๑๑. ส่งเสริมการใช้เทคโนโลยีพลังงานทดแทนหรือพลังงานทางเลือก

๑๒. ส่งเสริมความเข้มแข็งของชุมชน

๑๓. ส่งเสริมสวัสดิการสังคมและสงเคราะห์ผู้ด้อยโอกาส

๑๔. การต่อสู้เพื่อเอาชนะยาเสพติดอย่างยั่งยืน

๑๕. การเชิดชูคุณธรรม จริยธรรม

๑๖. การจัดเก็บข้อมูลวิเคราะห์ข้อมูล

๑๗. ส่งเสริมการมีส่วนร่วมของประชาชน
๑๘. ป้องกันและควบคุมโรค
๑๙. ส่งเสริมพัฒนาสถานประกอบการ
๒๐. เสริมสร้างความมั่นคงปลอดภัยในชีวิตและทรัพย์สิน
๒๑. ส่งเสริมสุขภาพจิตและสุขภาพกายให้แก่ประชาชน
๒๒. สนับสนุนการพัฒนาคุณภาพการเรียนการสอน
๒๓. สนับสนุนการศึกษาของเด็กนักเรียนที่ขาดแคลน
๒๔. ส่งเสริมและอนุรักษ์วัฒนธรรมประเพณี ภูมิปัญญาท้องถิ่น
๒๕. ปรับปรุงประสิทธิภาพการจัดการศึกษา
๒๖. ส่งเสริมการเรียนรู้ข้อมูลข่าวสาร
๒๗. ส่งเสริมความรู้ความเข้าใจและการมีส่วนร่วมในการปกครองส่วนท้องถิ่น
๒๘. ปรับปรุงและพัฒนาเครื่องมือเครื่องใช้ในการปฏิบัติงาน
๒๙. ก่อสร้างปรับปรุงสถานที่ปฏิบัติงาน
๓๐. ปรับปรุงประสิทธิภาพการจัดเก็บรายได้
๓๑. พัฒนาและจัดระเบียบสังคม
๓๒. สร้างจิตสำนึกและความตระหนักในการจัดการทรัพยากรธรรมชาติและสิ่งแวดล้อม
๓๓. ปรับปรุงและพัฒนาระบบการจัดเก็บขยะมูลฝอยและสิ่งปฏิกูล
๓๔. ปรับปรุงสภาพแวดล้อมและพัฒนาภูมิทัศน์ของบ้านเมือง
๓๕. การดูแลที่สาธารณะ

๖) จุดยืนทางยุทธศาสตร์

จุดยืนทางยุทธศาสตร์ (Positioning) ขององค์การบริหารส่วนตำบลชุมแสง มีจุดเด่นและจุดแข็งดังนี้

๑. สภาพสังคมผสมผสานระหว่างชุมชนประชาชนมีอัยาศัยไมตรีเอื้อเพื่อ เกื้อกูลต่อกัน และ พร้อมให้ความร่วมมือในการพัฒนา

๒. มีพื้นที่ติดเขตอำเภอ การคมนาคมสะดวก สามารถติดต่อได้ตลอดพื้นที่ทั้งจังหวัด มีถนนสายรองตัดผ่าน

๓. มีการเกษตรที่เป็นฐานหลักที่สามารถรองรับวิกฤตเศรษฐกิจได้ เป็นแหล่งผลิตอาหารที่สำคัญ

๔. มีภูมิประเทศและอากาศ รวมทั้งสภาวะแวดล้อมที่เหมาะสมแก่การทำการเกษตร ด้วยสภาพพื้นที่ของตำบลชุมแสงที่มีความอุดมสมบูรณ์ ทั้งทรัพยากร ธรรมชาติและปัจจัยที่เอื้อ ต่างๆ ประกอบกับนโยบายเร่งด่วน นโยบายสำคัญและยุทธศาสตร์การพัฒนาประเทศของรัฐบาล เพื่อให้ ประชาชนได้มีคุณภาพชีวิตที่ดี

จึงกำหนดจุดยืนทางยุทธศาสตร์ (Positioning) ขององค์การบริหารส่วนตำบลชุมแสง คือ เมืองเกษตรประชาชนมีคุณภาพชีวิตตามหลักปรัชญาเศรษฐกิจพอเพียง

๓. การวิเคราะห์เพื่อพัฒนาท้องถิ่น

๓.๑ ผลการวิเคราะห์ศักยภาพ (SWOT Analysis) ขององค์การบริหารส่วนตำบลชุมแสง

โอกาส (Opportunity)	อุปสรรค (Treat)
<p>๑. แนวทางและนโยบายแห่งรัฐ ยังคงให้ความสำคัญต่อการกระจายอำนาจ ภารกิจและรายได้แก่องค์กรปกครองส่วนท้องถิ่น</p> <p>๒. ระบบคมนาคมเชื่อมโยงได้ทั้งทางรถยนต์ รถไฟ และเครื่องบิน</p> <p>๓. ระดับความร่วมมือระหว่างองค์กร หน่วยงานภาคส่วนต่างๆ ค่อนข้างดี มีจิตสำนึกต่อชุมชนและท้องถิ่น</p> <p>๔. การขยายตัวของชุมชนโดยรอบที่อยู่ในเขตความรับผิดชอบขององค์กรปกครองส่วนท้องถิ่นหลายแห่ง มีอัตราการเจริญเติบโตทางธุรกิจและการขยายตัวทางเศรษฐกิจค่อนข้างสูง ส่งผลดีต่อเศรษฐกิจในพื้นที่</p>	<p>๑. ปัญหาในด้านการรับภาระการให้บริการสาธารณะแก่ประชากรแฝงที่เข้าประกอบอาชีพ และมาอาศัยในเขตพื้นที่</p> <p>๒. กระแสความเปลี่ยนแปลงยุคโลกาภิวัตน์มีผลให้เกิดการแพร่กระจายของค่านิยมและวัฒนธรรมในทางที่ไม่สอดคล้องกับวิถีชีวิตดั้งเดิม</p> <p>๓. ปัญหาด้านสุขภาพของประชาชนจากเหตุที่มาจากความเจริญทางด้านเทคโนโลยี และจากโรคที่กลายพันธุ์แพร่ระบาดทำให้ยากต่อการรักษา</p> <p>๔. พื้นที่การขยายตัวของชุมชนโดยรอบที่อยู่ในความรับผิดชอบขององค์กรปกครองส่วนท้องถิ่นหลายแห่งขาด การประสานและบูรณาการในการพัฒนาร่วมกัน</p>

๓.๒ การประเมินสถานการณ์สภาพแวดล้อมภายนอกที่เกี่ยวข้อง จากการจัดเวทีประชุมประชาคมตำบลชุมแสง เมื่อวันที่ ๙ มิถุนายน ๒๕๖๔ เพื่อรับทราบความคิดเห็น ข้อเสนอแนะ ประเด็นปัญหาความต้องการ ประเด็นการพัฒนาและประเด็นที่เกี่ยวข้องของประชาชนและ หน่วยงานทั้งภาครัฐและเอกชนในพื้นที่ตำบลชุมแสง สามารถสรุปผลได้แบ่งออกเป็น ๔ ยุทธศาสตร์ ซึ่งปัญหาในเรื่องงบประมาณที่จะนำมาดำเนินการในการพัฒนาท้องถิ่นยังไม่เพียงพอ

ด้านทรัพยากรธรรมชาติและสิ่งแวดล้อม ปัญหาด้านสิ่งแวดล้อม ไม่ว่าจะเป็นเรื่องความสะอาด ขยะมูลฝอยยังเป็นปัญหาสำคัญ ด้านเศรษฐกิจ ในช่วงที่ผ่านมา ประเทศตกอยู่ในภาวะเศรษฐกิจตกต่ำ ประชาชนทุกคนได้รับผลกระทบภาคการผลิต ประสบกับภาวะต้นทุนสูงขึ้น มีการปรับขึ้นราคาสินค้า ประชาชนผู้บริโภคได้รับผลกระทบตกอยู่ในภาวะรายได้ไม่เพียงพอกับรายจ่าย องค์การบริหารส่วนตำบลชุมแสงจึงได้ให้ความสำคัญกับการพัฒนารายได้ของประชาชนใน รูปแบบต่างๆ เช่น การฝึกอบรมอาชีพ การส่งเสริมการประกอบอาชีพการให้ความรู้ในเรื่องเศรษฐกิจพอเพียง ฯลฯ ด้านสังคม ในช่วงปีที่ผ่านมาองค์การบริหารส่วนตำบลชุมแสงได้ดำเนินการพัฒนาและแก้ไข ปัญหาต่างๆอย่างต่อเนื่องตลอด ทั้งที่เป็นนโยบายเร่งด่วนของรัฐบาล นโยบายจังหวัด และนโยบายขององค์การบริหารส่วนตำบลชุมแสง เช่น - การช่วยเหลือเบี้ยยังชีพผู้สูงอายุ คนพิการและผู้ติดเชื่อเอดส์ - การช่วยเหลือผู้ประสบภัยในเบื้องต้น - การช่วยเหลือผู้ยากไร้ - ปัญหาด้านความปลอดภัยในชีวิตและทรัพย์สิน - ปัญหายาเสพติด การเฝ้าระวัง ป้องกันและแก้ไขปัญหายาเสพติด รวมถึงแหล่งอบายมุขต่างๆ ฯลฯ ด้านการมีส่วนร่วมของประชาชน องค์การบริหารส่วนตำบลชุมแสง จัดให้มีการรับฟังความคิดเห็นของประชาชนเพื่อเปิดโอกาสให้ประชาชนแจ้งปัญหา ความเดือดร้อน และเสนอแนะแนวทางแก้ไขร่วมกัน

ส่วนที่ ๓ การนำแผนพัฒนาท้องถิ่นไปสู่การปฏิบัติ

ที่	ยุทธศาสตร์	ด้าน	แผนงาน	หน่วยงาน รับผิดชอบหลัก	หน่วยงาน สนับสนุน
๑	๑.การพัฒนา ด้านเมืองน่าอยู่ และคุณภาพ ชีวิตที่ดี	๑.บริหารทั่วไป ๒.เศรษฐกิจ ๓.บริการชุมชน และสังคม ๔.การ ดำเนินงานอื่น	๑.บริหารงาน ทั่วไป ๒.รักษาความ สงบภายใน ๓.เคหะและ ชุมชน ๔.อุตสาหกรรม และการโยธา ๕.ศาสนา วัฒนธรรมและ นันทนาการ ๖.การเกษตร ๗.การศึกษา ๘.การ สาธารณสุข ๙.สังคม สงเคราะห์ ๑๐.แผนงานงบ กลาง ๑๑.สร้างความ เข้มแข็งของ ชุมชน	สำนักปลัด กองคลัง กองช่าง กองการศึกษา ศาสนาและ วัฒนธรรม กองสาธารณสุข และสิ่งแวดล้อม กองสวัสดิการ สังคม	อบต.ชุมแสง
๒	๒.การพัฒนา ด้านการ พัฒนาการ ท่องเที่ยวและ กีฬา	๑.บริหารทั่วไป ๒.เศรษฐกิจ ๓.บริการชุมชน และสังคม ๔.การ ดำเนินงานอื่น	๑.ศาสนา วัฒนธรรมและ นันทนาการ ๒.บริหารงาน ทั่วไป	สำนักปลัด กองการศึกษา ศาสนาและ วัฒนธรรม	อบต.ชุมแสง
๓	๓.การพัฒนา ด้านการพัฒนา เกษตรกรรมและ อุตสาหกรรม	๑.บริหารทั่วไป ๒.เศรษฐกิจ ๓.บริการชุมชน และสังคม ๔.การ ดำเนินงานอื่น	๑.บริหารงาน ทั่วไป ๒.สร้างความ เข้มแข็งของ ชุมชน ๓.การเกษตร	สำนักปลัด กองสวัสดิการ สังคม	อบต.ชุมแสง

ส่วนที่ ๓ การนำแผนพัฒนาท้องถิ่นไปสู่การปฏิบัติ(ต่อ)

ที่	ยุทธศาสตร์	ด้าน	แผนงาน	หน่วยงาน รับผิดชอบหลัก	หน่วยงาน สนับสนุน
๔	๔.การพัฒนา ด้านการพัฒนา ขีดสมรรถนะ องค์กร	๑.บริหารทั่วไป ๒.เศรษฐกิจ ๓.บริการชุมชน และสังคม ๔.การ ดำเนินงานอื่น	๑.บริหารงาน ทั่วไป	สำนักปลัด กองคลัง	อบต.ชุมแสง

ความเชื่อมโยงของยุทธศาสตร์ในภาพรวม

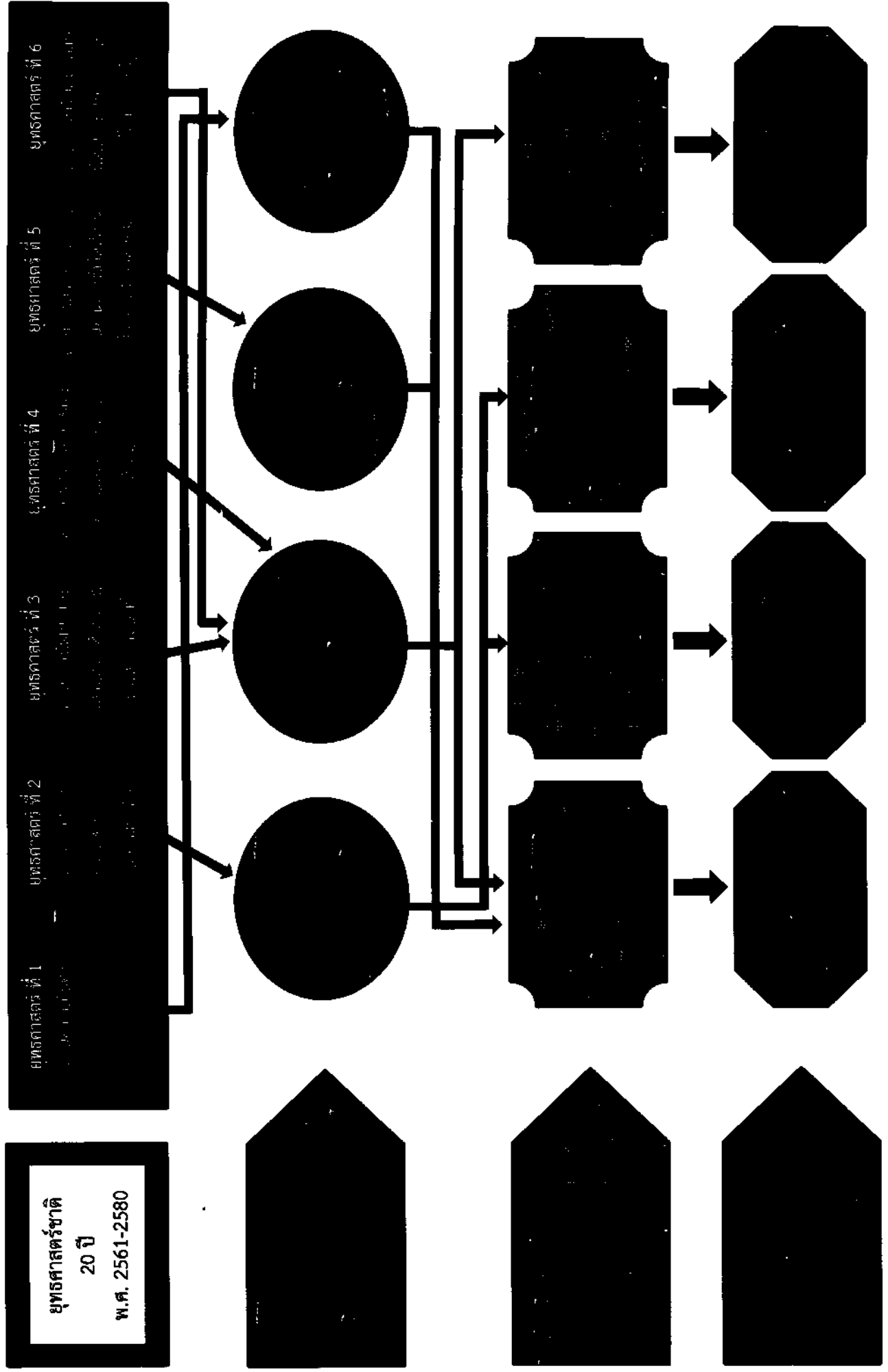

๒. บัญชีโครงการพัฒนาท้องถิ่น

บัญชีสรุปโครงการพัฒนา

แผนพัฒนาท้องถิ่น (พ.ศ.๒๕๖๖ - ๒๕๗๐)

องค์การบริหารส่วนตำบลชุมแสง อำเภอกระสัง จังหวัดบุรีรัมย์

ยุทธศาสตร์	ปี ๒๕๖๖		ปี ๒๕๖๗		ปี ๒๕๖๘		ปี ๒๕๖๙		ปี ๒๕๗๐		รวม ๕ ปี	
	จำนวนโครงการ	งบประมาณ (บาท)	จำนวนโครงการ	งบประมาณ (บาท)	จำนวนโครงการ	งบประมาณ (บาท)	จำนวนโครงการ	งบประมาณ (บาท)	จำนวนโครงการ	งบประมาณ (บาท)		
๑) ยุทธศาสตร์ที่ ๑ ด้านเมืองน่าอยู่และคุณภาพชีวิตที่ดี												
๑.๑ แผนงานรักษาความสงบภายใน	๙	๑,๘๙๐,๐๐๐	๘	๑,๒๗๐,๐๐๐	๘	๑,๒๗๐,๐๐๐	๘	๑,๒๗๐,๐๐๐	๘	๑,๒๗๐,๐๐๐	๕๑	๖,๙๙๐,๐๐๐
๑.๒ แผนงานการศึกษา	๓	๔,๐๓๐,๐๐๐	๓	๔,๐๓๐,๐๐๐	๓	๔,๐๓๐,๐๐๐	๓	๔,๐๓๐,๐๐๐	๓	๔,๐๓๐,๐๐๐	๑๕	๒๐,๑๒๐,๐๐๐
๑.๓ แผนงานสาธารณสุข	๑๙	๑,๙๐๐,๐๐๐	๑๙	๑,๙๐๐,๐๐๐	๑๙	๑,๙๐๐,๐๐๐	๑๙	๑,๙๐๐,๐๐๐	๑๙	๑,๙๐๐,๐๐๐	๙๕	๙,๕๐๐,๐๐๐
๑.๔ แผนงานสังคมสงเคราะห์	๔	๒๘๐,๐๐๐	๒	๒๕๐,๐๐๐	๒	๒๕๐,๐๐๐	๒	๒๕๐,๐๐๐	๒	๒๕๐,๐๐๐	๑๒	๑,๒๘๐,๐๐๐
๑.๕ แผนงานเกษตรและชุมชน	๑๑	๕,๑๐๐,๐๐๐	๑๑	๕,๑๐๐,๐๐๐	๑๑	๕,๑๐๐,๐๐๐	๑๑	๕,๑๐๐,๐๐๐	๑๑	๕,๑๐๐,๐๐๐	๕๕	๖๕,๕๐๐,๐๐๐
๑.๖ แผนงานสร้างความเข้มแข็ง ของชุมชน	๓	๙๕,๐๐๐	๕	๑๒๕,๐๐๐	๕	๑๒๕,๐๐๐	๕	๑๒๕,๐๐๐	๕	๑๒๕,๐๐๐	๒๓	๕๙๕,๐๐๐
๑.๗ แผนงานศาสนา วัฒนธรรม และนันทนาการ	๒	๖๐,๐๐๐	๒	๖๐,๐๐๐	๒	๖๐,๐๐๐	๒	๖๐,๐๐๐	๒	๖๐,๐๐๐	๑๐	๓๐๐,๐๐๐
๑.๘ แผนงานอุตสาหกรรมและ การโยธา	๓๐	๑๓๘,๐๐๐,๐๐๐	๓๐	๑๓๘,๐๐๐,๐๐๐	๒๔	๑๓๘,๐๐๐,๐๐๐	๒๔	๑๓๘,๐๐๐,๐๐๐	๒๔	๑๓๘,๐๐๐,๐๐๐	๑๒๒	๖๓๓,๐๐๐,๐๐๐
๑.๙ แผนงานการเกษตร	๓	๑๕๐,๐๐๐	๓	๑๕๐,๐๐๐	๓	๑๕๐,๐๐๐	๓	๑๕๐,๐๐๐	๓	๑๕๐,๐๐๐	๑๕	๗๕๐,๐๐๐
๑.๑๐ แผนงานงบกลาง	๑	๑,๐๐๐,๐๐๐	๑	๑,๐๐๐,๐๐๐	๑	๑,๐๐๐,๐๐๐	๑	๑,๐๐๐,๐๐๐	๑	๑,๐๐๐,๐๐๐	๕	๕,๐๐๐,๐๐๐
รวม	๘๕	๑๕๖,๔๘๕,๐๐๐	๘๔	๑๕๖,๘๘๕,๐๐๐	๗๘	๑๕๖,๘๘๕,๐๐๐	๗๘	๑๕๖,๘๘๕,๐๐๐	๗๘	๑๕๖,๘๘๕,๐๐๐	๔๐๓	๗๐๓,๐๒๕,๐๐๐

ยุทธศาสตร์	ปี ๒๕๖๖		ปี ๒๕๖๗		ปี ๒๕๖๘		ปี ๒๕๖๙		รวม ๕ ปี	
	จำนวนโครงการ	งบประมาณ (บาท)	จำนวนโครงการ	งบประมาณ (บาท)	จำนวนโครงการ	งบประมาณ (บาท)	จำนวนโครงการ	งบประมาณ (บาท)	จำนวนโครงการ	งบประมาณ (บาท)
๒) ยุทธศาสตร์ที่ ๒ ด้านสังคมและคุณภาพชีวิต										
๒.๑ แผนงานบริหารงานทั่วไป	๒	๗๐,๐๐๐	๒	๗๐,๐๐๐	๒	๗๐,๐๐๐	๒	๗๐,๐๐๐	๑๐	๓๐๐,๐๐๐
๒.๒ แผนงานศาสนา วัฒนธรรม และนันทนาการ	๕	๕๓๐,๐๐๐	๕	๕๓๐,๐๐๐	๕	๕๓๐,๐๐๐	๕	๕๓๐,๐๐๐	๒๕	๒,๖๕๐,๐๐๐
รวม	๗	๖๐๐,๐๐๐	๗	๖๐๐,๐๐๐	๗	๖๐๐,๐๐๐	๗	๖๐๐,๐๐๐	๓๕	๓,๐๐๐,๐๐๐
๓) ยุทธศาสตร์ที่ ๓ ด้านการพัฒนาเกษตรกรรมและอุตสาหกรรม										
๓.๑ แผนงานการเกษตร	๕	๑,๖๕๐,๐๐๐	๕	๑,๐๕๐,๐๐๐	๕	๑,๐๕๐,๐๐๐	๕	๑,๐๕๐,๐๐๐	๒๐	๕,๘๕๐,๐๐๐
รวม	๕	๑,๖๕๐,๐๐๐	๕	๑,๐๕๐,๐๐๐	๕	๑,๐๕๐,๐๐๐	๕	๑,๐๕๐,๐๐๐	๒๐	๕,๘๕๐,๐๐๐
๔) ยุทธศาสตร์ที่ ๔ ด้านการพัฒนาขีดสมรรถนะองค์กร										
๔.๑ แผนงานบริหารงานทั่วไป	๑๒	๑,๖๗๘,๐๐๐	๑๒	๑,๖๗๘,๐๐๐	๑๒	๑,๖๗๘,๐๐๐	๑๒	๑,๖๗๘,๐๐๐	๔๘	๖,๗๑๒,๐๐๐
๔.๒ แผนงานสาธารณสุข	๑	๑๒๐,๐๐๐	๑	๑๒๐,๐๐๐	๑	๑๒๐,๐๐๐	๑	๑๒๐,๐๐๐	๔	๔๘๐,๐๐๐
รวม	๑๓	๑,๗๙๘,๐๐๐	๑๓	๑,๗๙๘,๐๐๐	๑๓	๑,๗๙๘,๐๐๐	๑๓	๑,๗๙๘,๐๐๐	๕๒	๗,๑๙๐,๐๐๐

หมายเหตุ : แบบ ผ.๐๑ บัญชีรูปโครงการพัฒนาแผนพัฒนาท้องถิ่น (พ.ศ.๒๕๖๖-๒๕๖๗๐) ให้นำไปใช้เป็นแผนแรกของแบบต่างๆ (ผ.๐๑-ผ.๐๑๑/๓-ผ.๐๑๒/๓-ผ.๐๑๒/๓ และสุดท้าย ผ.๐๑๓)

บัญชีสรุปโครงการพัฒนา ที่นำมาจากแผนพัฒนาหมู่บ้านและแผนชุมชน

องค์การบริหารส่วนตำบลชุมแสง อำเภอกระสัง จังหวัดบุรีรัมย์

โครงการพัฒนาที่นำมาจาก แผนพัฒนาหมู่บ้านและ แผนพัฒนาชุมชน	ปี ๒๕๖๖		ปี ๒๕๖๗		ปี ๒๕๖๘		ปี ๒๕๖๙		ปี ๒๕๗๐		รวม ๕ ปี	
	จำนวน โครงการ	งบประมาณ (บาท)	จำนวน โครงการ	งบประมาณ (บาท)	จำนวน โครงการ	งบประมาณ (บาท)	จำนวน โครงการ	งบประมาณ (บาท)	จำนวน โครงการ	งบประมาณ (บาท)	จำนวน โครงการ	งบประมาณ (บาท)
	๕๒	๒๑,๐๐๐,๐๐๐	๕๒	๒๑,๐๐๐,๐๐๐	๕๒	๒๑,๐๐๐,๐๐๐	๕๒	๒๑,๐๐๐,๐๐๐	๕๒	๒๑,๐๐๐,๐๐๐	๒๑๐	๘๔,๐๐๐,๐๐๐
รวมทั้งสิ้น	๕๒	๒๑,๐๐๐,๐๐๐	๕๒	๒๑,๐๐๐,๐๐๐	๕๒	๒๑,๐๐๐,๐๐๐	๕๒	๒๑,๐๐๐,๐๐๐	๕๒	๒๑,๐๐๐,๐๐๐	๒๑๐	๘๔,๐๐๐,๐๐๐

หมายเหตุ : แบบ ผ.๑๑/๑ บัญชีสรุปโครงการพัฒนา ที่นำมาจากแผนพัฒนาหมู่บ้านและแผนชุมชน ให้เรียงลำดับต่อจาก แบบ ผ.๑๑

บัญชีโครงการ

แผนงานบริหารงานทั่วไป

งานบริหารทั่วไป

๒. บัญชีโครงการพัฒนาท้องถิ่น

รายละเอียดโครงการพัฒนา
แผนพัฒนาท้องถิ่น (พ.ศ.๒๕๖๖-๒๕๗๐)
องค์การบริหารส่วนตำบลชุมแสง

ยุทธศาสตร์จังหวัด ที่ ๒ ด้านสังคมและคุณภาพชีวิต
ยุทธศาสตร์การพัฒนาของอปท.ในเขตจังหวัด ที่ ๔ การพัฒนาขีดสมรรถนะองค์กร
๑. ยุทธศาสตร์ที่ ๔ การพัฒนาขีดสมรรถนะองค์กร
๑.๑ แผนงาน บริหารงานทั่วไป งานบริหารทั่วไป

ที่	โครงการ	วัตถุประสงค์	เป้าหมาย (ผลผลิตของโครงการ)	งบประมาณ				ตัวชี้วัด (KPI)	ผลที่คาดว่าจะได้รับ	หน่วยงานรับผิดชอบหลัก
				๒๕๖๖ (บาท)	๒๕๖๗ (บาท)	๒๕๖๘ (บาท)	๒๕๖๙ (บาท)			
๑.	- โครงการอบรมให้ความรู้เกี่ยวกับ การป้องกันผลประโยชน์ทับซ้อนแก่คณะผู้บริหาร สมาชิกสภาท้องถิ่น ผู้นำชุมชน	- เพื่อให้ ความรู้เกี่ยวกับ การป้องกัน ประโยชน์ทับซ้อน	- ดำเนินการ อบรมให้ความรู้ เกี่ยวกับ การป้องกัน ผลประโยชน์ทับซ้อนแก่คณะผู้บริหาร สมาชิกสภาท้องถิ่น ผู้นำ ชุมชน	๕๐,๐๐๐.-	๕๐,๐๐๐.-	๕๐,๐๐๐.-	๕๐,๐๐๐.-	ผู้เข้าอบรม ร้อยละ ๑๐๐	- คณะผู้บริหาร สมาชิกสภาท้องถิ่น ผู้นำชุมชน ประชาชน มีความรู้เกี่ยวกับการป้องกันผลประโยชน์ทับซ้อน	สำนักงานปลัด

๒. บัญชีโครงการพัฒนาท้องถิ่น

รายละเอียดโครงการพัฒนา
แผนพัฒนาท้องถิ่น (พ.ศ.๒๕๖๖-๒๕๗๐)
องค์การบริหารส่วนตำบลชุมแสง

ยุทธศาสตร์จังหวัด ที่ ๒ ด้านสังคมและคุณภาพชีวิต
ยุทธศาสตร์การพัฒนาของอปท.ในเขตจังหวัด ที่ ๔ การพัฒนาขีดสมรรถนะองค์กร
๑. ยุทธศาสตร์ที่ ๔ การพัฒนาขีดสมรรถนะองค์กร
๑.๑ แผนงาน บริหารงานทั่วไป งานบริหารทั่วไป

ที่	โครงการ	วัตถุประสงค์	เป้าหมาย (ผลผลิตของ โครงการ)	งบประมาณ				ตัวชี้วัด (KPI)	ผลที่คาดว่าจะได้รับ	หน่วยงาน รับผิดชอบ หลัก
				๒๕๖๖ (บาท)	๒๕๖๗ (บาท)	๒๕๖๘ (บาท)	๒๕๗๐ (บาท)			
๒.	-โครงการอบรมให้ความรู้เกี่ยวกับอำนาจหน้าที่ของอปท.และบทบาทหน้าที่สมาชิกสภาท้องถิ่น ในการจัดทำร่างข้อบัญญัติท้องถิ่น	- เพื่อให้ ความรู้ในการ พิจารณาร่าง ข้อบัญญัติตาม อำนาจ	-ดำเนินการ อบรมให้ความรู้ เกี่ยวกับอำนาจ หน้าที่ของ อปท. และบทบาท หน้าที่สมาชิก สภาท้องถิ่น ใน การจัดทำร่าง ข้อบัญญัติ ท้องถิ่น	๕๐,๐๐๐.-	๕๐,๐๐๐.-	๕๐,๐๐๐.-	๕๐,๐๐๐.-	ผู้เข้า อบรม ร้อยละ ๑๐๐	-คณะผู้บริหาร สมาชิกสภาท้องถิ่น มีความรู้เกี่ยวกับ อำนาจหน้าที่ของ อปท.และบทบาท หน้าที่สมาชิกสภา ท้องถิ่น ในการจัดทำ ร่างข้อบัญญัติท้องถิ่น	สำนักปลัด

๒. บัญชีโครงการพัฒนาท้องถิ่น

รายละเอียดโครงการพัฒนา
แผนพัฒนาท้องถิ่น (พ.ศ.๒๕๖๖-๒๕๗๐)
องค์การบริหารส่วนตำบลชุมแสง

ยุทธศาสตร์จังหวัด ที่ ๒ ด้านสังคมและคุณภาพชีวิต
ยุทธศาสตร์การพัฒนาของอปท.ในเขตจังหวัด ที่ ๔ การพัฒนาขีดสมรรถนะองค์กร
๑. ยุทธศาสตร์ที่ ๔ การพัฒนาขีดสมรรถนะองค์กร
๑.๑ แผนงาน บริหารงานทั่วไป งานบริหารทั่วไป

ที่	โครงการ	วัตถุประสงค์	เป้าหมาย (ผลผลิตของโครงการ)	งบประมาณ				ตัวชี้วัด (KPI)	ผลที่คาดว่าจะได้รับ	หน่วยงานรับผิดชอบหลัก
				๒๕๖๖ (บาท)	๒๕๖๗ (บาท)	๒๕๖๘ (บาท)	๒๕๗๐ (บาท)			
๓.	- โครงการอบรม คุณธรรม จริยธรรม บุคลากรองค์กร บริหารส่วนตำบล ชุมแสง	- เพื่อให้ บุคลากรของ หน่วยงานมี จิตสำนึกในการ ปฏิบัติหน้าที่ อย่างมี คุณธรรม จริยธรรมใน การให้บริการที่ ดีแก่ประชาชน	- ดำเนินการ อบรมให้ความรู้ เกี่ยวกับคุณธรรม จริยธรรมแก่ คณะผู้บริหาร สมาชิกสภา ท้องถิ่นและ พนักงานส่วน ตำบล ลูกจ้าง พนักงานจ้าง องค์การบริหาร ส่วนตำบล ชุมแสง	๑๐๐,๐๐๐.-	๑๐๐,๐๐๐.-	๑๐๐,๐๐๐.-	๑๐๐,๐๐๐.-	ผู้เข้า อบรม ร้อยละ ๑๐๐	- คณะผู้บริหาร สมาชิกสภาท้องถิ่น และพนักงานส่วน ตำบลผู้ปฏิบัติงาน องค์การบริหารส่วน ตำบลชุมแสง มี จิตสำนึกที่ดีในการ ปฏิบัติหน้าที่อย่างมี คุณธรรม จริยธรรมใน การให้บริการ ประชาชน เกิด วัฒนธรรมที่ดีใน องค์กร	สำนักงาน รับผิดชอบ หลัก

๒. บัญชีโครงการพัฒนาท้องถิ่น

รายละเอียดโครงการพัฒนา
แผนพัฒนาท้องถิ่น (พ.ศ.๒๕๖๖-๒๕๗๐)
องค์การบริหารส่วนตำบลชุมแสง

ยุทธศาสตร์จังหวัด ที่ ๒ ด้านสังคมและคุณภาพชีวิต
ยุทธศาสตร์การพัฒนาของอปท.ในเขตจังหวัด ที่ ๔ การพัฒนาขีดสมรรถนะองค์กร
๑. ยุทธศาสตร์ที่ ๔ การพัฒนาขีดสมรรถนะองค์กร
๑.๑ แผนงาน บริหารงานทั่วไป งานบริหารทั่วไป

ที่	โครงการ	วัตถุประสงค์	เป้าหมาย (ผลผลิตของ โครงการ)	งบประมาณ				ตัวชี้วัด (KPI)	ผลที่คาดว่าจะได้รับ	หน่วยงาน รับผิดชอบ หลัก
				๒๕๖๖ (บาท)	๒๕๖๗ (บาท)	๒๕๖๘ (บาท)	๒๕๖๙ (บาท)			
๔.	-โครงการจ้างเหมา จัดทำสื่อ ประชาสัมพันธ์ องค์การบริหาร ส่วนตำบลชุมแสง	- เพื่อเป็นการ เผยแพร่ ผลงานของ องค์การ บริหารส่วน ตำบลชุมแสง	- ดำเนินการจ้าง เหมาจัดทำสื่อ ประชาสัมพันธ์ องค์การบริหาร ส่วนตำบล ชุมแสง	๑๒๐,๐๐๐.-	๑๒๐,๐๐๐.-	๑๒๐,๐๐๐.-	๑๒๐,๐๐๐.-	จำนวน สื่อ ประชาสัมพันธ์	-ประชาชนทราบผล การดำเนินงานในการ บริการต่างๆของ องค์กร -เพื่อถ่ายทอด ข้อเท็จจริงและสาระ ความรู้ที่เป็นสาระ ประโยชน์เป็นสำคัญ ขององค์กร	สำนักปลัด

๒. บัญชีโครงการพัฒนาท้องถิ่น

รายละเอียดโครงการพัฒนา
แผนพัฒนาท้องถิ่น (พ.ศ.๒๕๖๖-๒๕๗๐)
องค์การบริหารส่วนตำบลชุมแสง

ยุทธศาสตร์จังหวัด ที่ ๒ ด้านสังคมและคุณภาพชีวิต
ยุทธศาสตร์การพัฒนาของอปท.ในเขตจังหวัด ที่ ๔ การพัฒนาขีดสมรรถนะองค์กร
๑. ยุทธศาสตร์ที่ ๔ การพัฒนาขีดสมรรถนะองค์กร
๑.๑ แผนงาน บริหารงานทั่วไป งานบริหารทั่วไป

ที่	โครงการ	วัตถุประสงค์	เป้าหมาย (ผลผลิตของ โครงการ)	งบประมาณ				ตัวชี้วัด (KPI)	ผลที่คาดว่าจะได้รับ	หน่วยงาน รับผิดชอบ หลัก
				๒๕๖๖ (บาท)	๒๕๖๗ (บาท)	๒๕๖๘ (บาท)	๒๕๖๙ (บาท)			
๕.	- โครงการจ้างเหมา ปฏิบัติหน้าที่ ความสะอาดอาคาร สำนักงาน สถานที่ องค์การบริหารส่วน ตำบลชุมแสง	-เพื่อให้เกิด ความ ปลอดภัยด้าน สุขอนามัยต่อ ประชาชนที่มา ติดต่อราชการ -เพื่อให้เกิด ความ ปลอดภัยด้าน สุขอนามัยของ เจ้าหน้าที่ใน หน่วยงาน	ดำเนินการจ้าง เหมา บุคคลภายนอก	๑๐๘,๐๐๐.-	๑๐๘,๐๐๐.-	๑๐๘,๐๐๐.-	๑๐๘,๐๐๐.-	๑๐๘,๐๐๐.-	-สุขอนามัยที่ดี มี ความปลอดภัยใน คุณภาพชีวิต	สำนักงาน รับผิดชอบ หลัก

๒. บัญชีโครงการพัฒนาท้องถิ่น

รายละเอียดโครงการพัฒนา
แผนพัฒนาท้องถิ่น (พ.ศ.๒๕๖๖-๒๕๗๐)
องค์การบริหารส่วนตำบลชุมแสง

ยุทธศาสตร์จังหวัด ที่ ๒ ด้านสังคมและคุณภาพชีวิต
ยุทธศาสตร์การพัฒนาของอปท.ในเขตจังหวัด ที่ ๑ เมื่อนำอยู่และคุณภาพชีวิตที่ดี
๑. ยุทธศาสตร์ที่ ๔ การพัฒนาขีดสมรรถนะองค์กร
๑.๑ แผนงาน บริหารงานทั่วไป งานบริหารทั่วไป

ที่	โครงการ	วัตถุประสงค์	เป้าหมาย (ผลผลิตของโครงการ)	งบประมาณ				ตัวชี้วัด (KPI)	ผลที่คาดว่าจะได้รับ	หน่วยงานรับผิดชอบหลัก
				๒๕๖๖ (บาท)	๒๕๖๗ (บาท)	๒๕๖๘ (บาท)	๒๕๖๙ (บาท)			
๖.	โครงการฝึกอบรมและทัศนศึกษา งานเพื่อพัฒนาศักยภาพบุคลากร ขององค์กรด้าน บริหารกิจการ บ้านเมืองที่ดี	-เพื่อพัฒนาศักยภาพบุคลากรในการปฏิบัติงานตามอำนาจหน้าที่ -เพื่อสร้าง ความสามัคคีในองค์กร -เพื่อลดข้อผิดพลาดในการปฏิบัติงาน	บุคลากรในองค์กรและเจ้าหน้าที่อบรม และทัศนศึกษา ดูงาน	๕๐๐,๐๐๐.-	๕๐๐,๐๐๐.-	๕๐๐,๐๐๐.-	๕๐๐,๐๐๐.-	จำนวนผู้เข้าอบรม	-องค์ความรู้ที่เพิ่มขึ้น -สามารถทยอยอดนำมา -ปรับใช้ในการทำงาน -ตามบริบทของตำบล -ลดข้อบกพร่องจาก หน่วยตรวจสอบ	สำนักปลัด

๒. บัญชีโครงการพัฒนาท้องถิ่น

รายละเอียดโครงการพัฒนา
แผนพัฒนาท้องถิ่น (พ.ศ.๒๕๖๖-๒๕๗๐)
องค์การบริหารส่วนตำบลชุมแสง

ยุทธศาสตร์จังหวัด ที่ ๒ ด้านสังคมและคุณภาพชีวิต

ยุทธศาสตร์การพัฒนาของอปท.ในเขตจังหวัด ที่ ๔ การพัฒนาขีดสมรรถนะองค์กร

๑. ยุทธศาสตร์ที่ ๔ การพัฒนาขีดสมรรถนะองค์กร

๑.๑ แผนงาน บริหารงานทั่วไป งานบริหารทั่วไป

ที่	โครงการ	วัตถุประสงค์	เป้าหมาย (ผลผลิตของโครงการ)	งบประมาณ				ตัวชี้วัด (KPI)	ผลที่คาดว่าจะได้รับ	หน่วยงานรับผิดชอบหลัก
				๒๕๖๖ (บาท)	๒๕๖๗ (บาท)	๒๕๖๘ (บาท)	๒๕๗๐ (บาท)			
๗.	-โครงการฝึกอบรมหลักสูตร "การพัฒนาศักยภาพบุคลากร เพื่อเพิ่มประสิทธิภาพในการปฏิบัติงาน"	-เพื่อเพิ่มผลผลิตองค์การบริหารส่วนตำบลชุมแสง -เพื่อให้บุคลากรมีสมรรถนะที่ทันสมัย -ส่งเสริม (Achievement Motivation) และ การบริการที่ดี (Service Mind) -เพื่อให้บุคลากรขององค์การบริหารส่วนตำบลได้รับพัฒนาสมรรถนะอย่างต่อเนื่อง และให้เห็นถึงศักยภาพ และสามารถตั้งศักยภาพของตนเองมาใช้ในการปฏิบัติงานได้อย่างมีประสิทธิภาพ	-ดำเนินการอบรมให้ความรู้แก่บุคลากร เจ้าหน้าที่ในองค์กร	๑๐๐,๐๐๐.-	๑๐๐,๐๐๐.-	๑๐๐,๐๐๐.-	๑๐๐,๐๐๐.-	-ผู้เข้าอบรม ร้อยละ ๑๐๐	-บุคลากร เจ้าหน้าที่มีความเข้าใจในระเบียบกฎหมายที่เกี่ยวข้องในการทำงานมากขึ้น -มีการปฏิบัติงานเป็นระบบตามขั้นตอนและมีความรวดเร็วมากขึ้น -มีความสามัคคีในองค์กรทำให้การประสานงานเพื่อบริการประชาชน สะดวกรวดเร็วมากขึ้น	สำนักปลัด

๒. บัญชีโครงการพัฒนาท้องถิ่น

รายละเอียดโครงการพัฒนา
แผนพัฒนาท้องถิ่น (พ.ศ.๒๕๖๖-๒๕๗๐)
องค์การบริหารส่วนตำบลชุมแสง

ยุทธศาสตร์จังหวัด ที่ ๒ ด้านสังคมและคุณภาพชีวิต
ยุทธศาสตร์การพัฒนาของอปท.ในเขตจังหวัด ที่ ๑ เมื่อนำอยู่และคุณภาพชีวิตที่ดี
๑. ยุทธศาสตร์อปท. ที่ ๒ ด้านสังคมและคุณภาพชีวิต
๑.๑ แผนงาน บริหารงานทั่วไป งานบริหารทั่วไป

ที่	โครงการ	วัตถุประสงค์	เป้าหมาย (ผลผลิตของ โครงการ)	งบประมาณ				ตัวชี้วัด (KPI)	ผลที่คาดว่าจะ ได้รับ	หน่วยงาน รับผิดชอบ หลัก
				๒๕๖๖ (บาท)	๒๕๖๗ (บาท)	๒๕๖๘ (บาท)	๒๕๖๙ (บาท)			
๘.	-โครงการจิตอาสา พัฒนาวัด ท้องถิ่นวิถี พุทธ	๑. เพื่อให้ประชาชนที่ เข้ามาทำกิจกรรมใน สถานที่วัด ตระหนักและ มีจิตสำนึกที่จะช่วยกัน รักษาความสะอาด ๒. เพื่อให้ประชาชนได้มี ส่วนร่วมในการดูแล รักษาความสะอาด บริเวณวัด เช่น รอบพระ อุโบสถ ลานวัด ห้องน้ำ ๓. เพื่อให้บริเวณวัด สะอาด สวยงาม ๔. เพื่อเป็นแบบอย่างที่ดีแก่สาธารณชน	คณะผู้บริหาร/ ส.อบต. พนักงาน/กำนัน ผู้ใหญ่บ้านและ ประชาชนทั่วไป ร่วมกันทำความ สะอาดวัด ใน เขตพื้นที่ตำบล ชุมแสง ทุก เดือนๆละ๑ครั้ง โดยมี	๕๐,๐๐๐.-	๕๐,๐๐๐.-	๕๐,๐๐๐.-	๕๐,๐๐๐.-	จำนวน ผู้เข้า ร่วมกิจ กรรม	-ความสะอาด ปลอดภัยและความ สามัคคีในชุมชน และท้องถิ่น -เพื่อสร้างจิตสำนึก ให้ประชาชนทุกคน ช่วยกันรักษาความ สะอาด	สำนักปลัด

๒. บัญชีโครงการพัฒนาท้องถิ่น

รายละเอียดโครงการพัฒนา
แผนพัฒนาท้องถิ่น (พ.ศ.๒๕๖๖-๒๕๗๐)
องค์การบริหารส่วนตำบลชุมแสง

ยุทธศาสตร์จังหวัด ที่ ๒ ด้านสังคมและคุณภาพชีวิต
ยุทธศาสตร์การพัฒนาของอปท.ในเขตจังหวัด ที่ ๑ เมืองปายอยู่และคุณภาพชีวิตที่ดี

๑. ยุทธศาสตร์อปท. ที่ ๒ ด้านสังคมและคุณภาพชีวิต
๑.๑ แผนงาน บริหารงานทั่วไป งานบริหารทั่วไป

ที่	โครงการ	วัตถุประสงค์	เป้าหมาย (ผลผลิตของ โครงการ)	งบประมาณ				ตัวชี้วัด (KPI)	ผลที่คาดว่าจะได้รับ	หน่วยงาน รับผิดชอบ หลัก
				๒๕๖๖ (บาท)	๒๕๖๗ (บาท)	๒๕๖๘ (บาท)	๒๕๖๙ (บาท)			
๔.	-อุดหนุนโครงการจัด งานวันรัฐพิธีและวัน สำคัญ ประจำปี งบประมาณ ๒๕๖๖	- เพื่อ สนับสนุนการ จัดงานวันรัฐ พิธีและวัน สำคัญ	- ดำเนินการ จ่ายอุดหนุนเป็น ค่าใช้จ่ายวันรัฐ พิธีและวัน สำคัญ ให้ที่ทำการ ปกครอง อำเภอกระสัง ประจำปี งบประมาณ พ.ศ. ๒๕๖๖	๒๐,๐๐๐.-	๒๐,๐๐๐.-	๒๐,๐๐๐.-	๒๐,๐๐๐.-	๒๐,๐๐๐.-	-แสดงความเป็น จงรักภักดีต่อสถาบัน พระมหากษัตริย์ -ประชาชนมีความ สามัคคี	สำนักปลัด

๒. บัญชีโครงการพัฒนาท้องถิ่น

รายละเอียดโครงการพัฒนา
แผนพัฒนาท้องถิ่น (พ.ศ.๒๕๖๖-๒๕๗๐)
องค์การบริหารส่วนตำบลชุมแสง

ยุทธศาสตร์จังหวัด ที่ ๒ ด้านสังคมและคุณภาพชีวิต
ยุทธศาสตร์การพัฒนาของอปท.ในเขตจังหวัด ที่ ๔ การพัฒนาขีดสมรรถนะองค์กร
๑. ยุทธศาสตร์ที่ ๔ การพัฒนาขีดสมรรถนะองค์กร
๑.๑ แผนงาน บริหารงานทั่วไป งานบริหารทั่วไป

ที่	โครงการ	วัตถุประสงค์	เป้าหมาย (ผลผลิตของ โครงการ)	งบประมาณ					ตัวชี้วัด (KPI)	ผลที่คาดว่าจะได้รับ	หน่วยงาน รับผิดชอบ
				๒๕๖๖ (บาท)	๒๕๖๗ (บาท)	๒๕๖๘ (บาท)	๒๕๖๙ (บาท)	๒๕๗๐ (บาท)			
๑๐	-โครงการฝึกอบรม สัมมนาพัฒนา ศักยภาพการทำงาน เป็นทีม	เพื่อส่งเสริมให้ ผู้เข้าอบรม สัมมนาได้รับรู้ ความเข้าใจใน การทำงาน	- ดำเนินการ อบรมให้ความรู้ เกี่ยวกับคุณธรรม จริยธรรมแก่ คณะผู้บริหาร สมาชิกสภา ท้องถิ่นและ พนักงานส่วน ตำบล ลูกจ้าง พนักงานจ้าง องค์การบริหาร ส่วนตำบล ชุมแสง	๓๐,๐๐๐.-	๓๐,๐๐๐.-	๓๐,๐๐๐.-	๓๐,๐๐๐.-	๓๐,๐๐๐.-	ผู้เข้า อบรม ร้อยละ ๑๐๐	- คณะผู้บริหาร สมาชิกสภาท้องถิ่น และพนักงานส่วน ลูกจ้างพนักงานจ้าง องค์การบริหารส่วน ตำบลชุมแสง มี จิตสำนึกที่ดีในการ ปฏิบัติหน้าที่อย่างมี คุณธรรม จริยธรรมใน การให้บริการ ประชาชน เกิด วัฒนธรรมที่ดีใน องค์กร	สำนักปลัด

๒. บัญชีโครงการพัฒนาท้องถิ่น

รายละเอียดโครงการพัฒนา
แผนพัฒนาท้องถิ่น (พ.ศ.๒๕๖๖-๒๕๗๐)
องค์การบริหารส่วนตำบลชุมแสง

ยุทธศาสตร์จังหวัด ที่ ๒ ด้านสังคมและคุณภาพชีวิต

ยุทธศาสตร์การพัฒนาของอปท.ในเขตจังหวัด ที่ ๔ การพัฒนาขีดสมรรถนะองค์กร

๑. ยุทธศาสตร์ที่ ๔ การพัฒนาขีดสมรรถนะองค์กร

๑.๑ แผนงาน บริหารงานทั่วไป งานบริหารทั่วไป

ที่	โครงการ	วัตถุประสงค์	เป้าหมาย (ผลผลิตของโครงการ)	งบประมาณ					ตัวชี้วัด (KPI)	ผลที่คาดว่าจะได้รับ	หน่วยงานรับผิดชอบหลัก
				๒๕๖๖ (บาท)	๒๕๖๗ (บาท)	๒๕๖๘ (บาท)	๒๕๖๙ (บาท)	๒๕๗๐ (บาท)			
๑๑	โครงการพัฒนาความรู้ ด้านกฎหมายและระเบียบที่เกี่ยวข้องกับการปฏิบัติงานสำหรับบุคลากรองค์การบริหารส่วนตำบลชุมแสง ผู้บริหารและสมาชิกสภาองค์การบริหารส่วนตำบลชุมแสง	เพื่อส่งเสริมให้ผู้เข้าอบรม สัมมนาได้รู้ความเข้าใจในการทำงาน	- ดำเนินการอบรมให้ความรู้เพื่อให้บริการ ผู้บริหาร และสมาชิกสภาท้องถิ่น ได้เพิ่มพูนความรู้ความเข้าใจเกี่ยวกับระเบียบกฎหมายที่เกี่ยวข้องในการบริหารงานองค์กรปกครองส่วนท้องถิ่น	๕๐,๐๐๐.-	๕๐,๐๐๐.-	๕๐,๐๐๐.-	๕๐,๐๐๐.-	๕๐,๐๐๐.-	ผู้เข้าอบรม ร้อยละ ๑๐๐	- คณะผู้บริหาร สมาชิกสภาท้องถิ่น และพนักงานส่วนตำบล กู้จ้างพนักงานจ้าง องค์การบริหารส่วนตำบลมีความรู้ในระเบียบ กฎหมายและสามารถนำไปปรับใช้ในการทำงานได้อย่างถูกต้องต่อไป	สำนักปลัด
รวม จำนวน ๑๑ โครงการ				๑,๑๗๘,๐๐๐	๑,๑๗๘,๐๐๐	๑,๑๗๘,๐๐๐	๑,๑๗๘,๐๐๐	๑,๑๗๘,๐๐๐		๑,๑๗๘,๐๐๐	

แผนงานบริหารงานทั่วไป

งานสถิติและวิชาการ

๒. บัญชีโครงการพัฒนาท้องถิ่น

รายละเอียดโครงการพัฒนา
แผนพัฒนาท้องถิ่น (พ.ศ.๒๕๖๖-๒๕๗๐)
องค์การบริหารส่วนตำบลชุมแสง

ยุทธศาสตร์จังหวัด ที่ ๒ ด้านสังคมและคุณภาพชีวิต
ยุทธศาสตร์การพัฒนาของอปท.ในเขตจังหวัด ที่ ๑ เมื่อนำอยู่และคุณภาพชีวิตที่ดี
๑. ยุทธศาสตร์ที่ ๔ การพัฒนาจิตสมรรถนะองค์กร
๑.๑ แผนงาน บริหารงานทั่วไป งานบริหารทั่วไป

ที่	โครงการ	วัตถุประสงค์	เป้าหมาย (ผลผลิตของโครงการ)	งบประมาณ				ตัวชี้วัด (KPI)	ผลที่คาดว่าจะได้รับ	หน่วยงานรับผิดชอบหลัก
				๒๕๖๖ (บาท)	๒๕๖๗ (บาท)	๒๕๖๘ (บาท)	๒๕๖๙ (บาท)			
๑	โครงการ อบรมเคลื่อนที่พบประชาชน	-เพื่อให้บริการประชาชนนอกพื้นที่สำนักงาน -เพื่อรับฟังความคิดเห็นปัญหาหรือความ ต้องการในการพัฒนาตำบลของประชาชน -เพื่อสร้างความเข้าใจสัมพันธ์อันดี	ดำเนินการออกพื้นที่บริการประชาชนตามหมู่บ้าน จำนวน ๑๒ หมู่บ้าน ๑ คุ่ม	๕๐,๐๐๐.-	๕๐,๐๐๐.-	๕๐,๐๐๐.-	๕๐,๐๐๐.-	จำนวน ๑๒ หมู่บ้าน ๑ คุ่ม	-รับทราบความเห็นของประชาชนเพื่อนำมาพัฒนาตำบล -ประชาชนได้รับการบริการนอกพื้นที่สำนักงาน -แก้ไขปัญหาและ	สำนักงาน
รวมจำนวน ๑ โครงการ				๕๐,๐๐๐.-	๕๐,๐๐๐.-	๕๐,๐๐๐.-	๕๐,๐๐๐.-			

แผนงานบริหารงานทั่วไป งานบริหารงานคลัง

๒. บัญชีโครงการพัฒนาท้องถิ่น

แบบ ผ.๐๒

รายละเอียดโครงการพัฒนา
 แผนพัฒนาท้องถิ่น (พ.ศ.๒๕๖๖-๒๕๗๐)
 องค์การบริหารส่วนตำบลชุมแสง

ยุทธศาสตร์จังหวัด ที่ ๑ ด้านเศรษฐกิจ

ยุทธศาสตร์การพัฒนาของอปท.ในเขตจังหวัด ที่ ๔ การพัฒนาขีดสมรรถนะองค์กร

๑. ยุทธศาสตร์ที่ ๔ การพัฒนาขีดสมรรถนะองค์กร

๑.๑ แผนงาน บริหารงานทั่วไป งานบริหารงานคลัง

ที่	โครงการ	วัตถุประสงค์	เป้าหมาย (ผลผลิตของโครงการ)	งบประมาณ				ตัวชี้วัด (KPI)	ผลที่คาดว่าจะได้รับ	หน่วยงานรับผิดชอบหลัก
				๒๕๖๖ (บาท)	๒๕๖๗ (บาท)	๒๕๖๘ (บาท)	๒๕๗๐ (บาท)			
๑.	-โครงการสำรวจข้อมูลภาคสนามในการจัดทำแผนที่ภาษีและทะเบียนทรัพย์สิน	- เพื่อเป็นค่าใช้จ่ายสำรวจข้อมูลภาคสนามในการจัดทำแผนที่ภาษีและทะเบียนทรัพย์สิน	- ดำเนินการสำรวจข้อมูลภาคสนามในการจัดทำแผนที่ภาษีและทะเบียนทรัพย์สิน	๕๐๐,๐๐๐.-	๕๐๐,๐๐๐.-	๕๐๐,๐๐๐.-	๕๐๐,๐๐๐.-	จำนวนร้อยละของการแล้วเสร็จ	- มีข้อมูลแผนที่ภาษีที่ถูกต้อง ในการจัดเก็บพัฒนารายได้ในพื้นที่ตำบลชุมแสง	กองคลัง

๒. บัญชีโครงการพัฒนาท้องถิ่น

รายละเอียดโครงการพัฒนา
แผนพัฒนาท้องถิ่น (พ.ศ.๒๕๖๖-๒๕๗๐)
องค์การบริหารส่วนตำบลชุมแสง

ยุทธศาสตร์จังหวัด ที่ ๑ ด้านเศรษฐกิจ

ยุทธศาสตร์การพัฒนาของอปท.ในเขตจังหวัด ที่ ๔ การพัฒนาขีดสมรรถนะองค์กร

๑. ยุทธศาสตร์ที่ ๔ การพัฒนาขีดสมรรถนะองค์กร

๑.๑ แผนงาน บริหารงานทั่วไป งานบริหารงานคลัง

ที่	โครงการ	วัตถุประสงค์	เป้าหมาย (ผลผลิตของโครงการ)	งบประมาณ				ตัวชี้วัด (KPI)	ผลที่คาดว่าจะได้รับ	หน่วยงานรับผิดชอบหลัก
				๒๕๖๖ (บาท)	๒๕๖๗ (บาท)	๒๕๖๘ (บาท)	๒๕๖๙ (บาท)			
๒.	-โครงการอบรมเสริมสร้างความรู้ด้านภาษีแก่ประชาชน ผู้ประกอบการ ภายใต้นตำบล ชุมแสง	-เพื่ออบรมเสริมสร้างความรู้ด้านภาษีแก่ประชาชน ผู้ประกอบการ ภายใต้นตำบล ชุมแสง	-ดำเนินการอบรมเสริมสร้างความรู้ด้านภาษีแก่ประชาชน ผู้ประกอบการ ภายใต้นตำบล ชุมแสง	๒๐,๐๐๐.-	๒๐,๐๐๐.-	๒๐,๐๐๐.-	๒๐,๐๐๐.-	ประชาชน มีความเข้าใจในการชำระภาษี	-เสริมสร้างความรู้ด้านภาษีแก่ประชาชน ผู้ประกอบการลดข้อร้องเรียน	กองคลัง
รวม ๒ โครงการ				๕๒๐,๐๐๐.-	๕๒๐,๐๐๐.-	๕๒๐,๐๐๐.-	๕๒๐,๐๐๐.-			

แผนงานรักษาความสงบภายใน

งานป้องกันและบรรเทาสาธารณภัย

๒. บัญชีโครงการพัฒนาท้องถิ่น

แบบ ผ.๐๒

รายละเอียดโครงการพัฒนา
แผนพัฒนาท้องถิ่น (พ.ศ.๒๕๖๖-๒๕๗๐)
องค์การบริหารส่วนตำบลชุมแสง

ยุทธศาสตร์จังหวัด ที่ ๔ ด้านรักษาความมั่นคงและความสงบ
ยุทธศาสตร์การพัฒนาของอปท.ในเขตจังหวัด ที่ ๑ เมืองน่าอยู่และคุณภาพชีวิตที่ดี
๑.ยุทธศาสตร์ที่ ๑ เมืองน่าอยู่และคุณภาพชีวิตที่ดี
๑.๑ แผนงาน การรักษาความสงบภายใน งานป้องกันและบรรเทาสาธารณภัย

ที่	โครงการ/กิจกรรม	วัตถุประสงค์	เป้าหมาย (ผลผลิตของโครงการ)	งบประมาณ					ตัวชี้วัด (KPI)	ผลที่จะได้รับ	หน่วยงานที่รับผิดชอบหลัก
				๒๕๖๖ (บาท)	๒๕๖๗ (บาท)	๒๕๖๘ (บาท)	๒๕๖๙ (บาท)	๒๕๗๐ (บาท)			
๑	โครงการฝึกอบรมอาสาสมัครป้องกันภัยฝ่ายพลเรือน (อปพร.) หลักสูตรจัดตั้ง	เพื่อให้มีอาสาสมัครป้องกันภัยฝ่ายพลเรือน (อปพร.)ประจำตำบลชุมแสง	-ดำเนินการรับสมัครอาสาสมัครป้องกันภัยฝ่ายพลเรือน (อปพร.) -ดำเนินการฝึกอบรมอาสาสมัครป้องกันภัยฝ่ายพลเรือน (อปพร.)	๖๐๐,๐๐๐.-	-	-	-	-	ผู้สมัครตามแผนอบรมจำนวนไม่น้อยกว่า ๕๐คน	-มีอาสาสมัครป้องกันภัยฝ่ายพลเรือนเพิ่มขึ้นและมีความรู้สามารถช่วยเหลือประชาชนได้เมื่อเกิดภัยต่างๆ	สำนักงานที่รับผิดชอบหลัก

๒. บัญชีโครงการพัฒนาท้องถิ่น

รายละเอียดโครงการพัฒนา
แผนพัฒนาท้องถิ่น (พ.ศ.๒๕๖๖-๒๕๗๐)
องค์การบริหารส่วนตำบลชุมแสง

ยุทธศาสตร์จังหวัดที่ ๔ ด้านรักษาความมั่นคงและความสงบ
ยุทธศาสตร์การพัฒนาของอปท.ในเขตจังหวัดที่ ๑ เมืองน่าอยู่และคุณภาพชีวิตที่ดี
๑.ยุทธศาสตร์ที่ ๑ เมืองน่าอยู่และคุณภาพชีวิตที่ดี
๑.๑ แผนงาน การรักษาความสงบภายใน งานป้องกันและบรรเทาสาธารณภัย

ที่	โครงการ/กิจกรรม	วัตถุประสงค์	เป้าหมาย (ผลผลิตของโครงการ)	งบประมาณ				ตัวชี้วัด (KPI)	ผลที่คาดว่าจะได้รับ	หน่วยงานที่รับผิดชอบหลัก
				๒๕๖๖ (บาท)	๒๕๖๗ (บาท)	๒๕๖๘ (บาท)	๒๕๗๐ (บาท)			
๒	โครงการจิตอาสาทำความดีด้วยหัวใจขององค์การบริหารส่วนตำบลชุมแสง	เพื่อให้เกิดแนวคิดการพัฒนาตำบลร่วมกัน เสียสละตนใน การบำเพ็ญประโยชน์แก่ส่วนรวม	ดำเนินการทำความสะอาดสถานที่สาธารณประโยชน์ภายในตำบล หมู่บ้านในตำบลชุมแสง	๕๐,๐๐๐.-	๕๐,๐๐๐.-	๕๐,๐๐๐.-	๕๐,๐๐๐.-	จำนวนผู้เข้าร่วมกิจกรรมไม่น้อยกว่า ๕๐คน	-บุคลากรทั้งภาครัฐและประชาชนได้แสดงความจงรักภักดีและร่วมทำความสะอาดเป็นการทำความดีด้วยหัวใจ -สร้าง ความสัมพันธ์ระหว่างบุคลากรทั้งภาครัฐและประชาชนและเกิดความสามัคคีของตำบล	สำนักปลัด

๒. บัญชีโครงการพัฒนาท้องถิ่น

รายละเอียดโครงการพัฒนา
แผนพัฒนาท้องถิ่น (พ.ศ.๒๕๖๖-๒๕๗๐)
องค์การบริหารส่วนตำบลชุมแสง

ยุทธศาสตร์จังหวัดที่ ๒ ด้านสังคมและคุณภาพชีวิต

ยุทธศาสตร์การพัฒนาของอปท.ในเขตจังหวัดที่ ๑ เมืองน่าอยู่และคุณภาพชีวิตที่ดี

๑.ยุทธศาสตร์ที่ ๑ เมืองน่าอยู่และคุณภาพชีวิตที่ดี

๑.๑ แผนงาน การรักษาความสงบภายใน งานป้องกันและบรรเทาสาธารณภัย

ที่	โครงการ/ กิจกรรม	วัตถุประสงค์	เป้าหมาย (ผลผลิตของโครงการ)	งบประมาณ				ตัวชี้วัด (KPI)	ผลที่ คาดว่าจะได้รับ	หน่วยงานที่ รับผิดชอบ หลัก
				๒๕๖๖ (บาท)	๒๕๖๗ (บาท)	๒๕๖๘ (บาท)	๒๕๖๙ (บาท)			
๓	โครงการอบรม เชิงปฏิบัติการ พัฒนาศักยภาพ ทีมเครือข่ายเฝ้า ระวังป้องกันเด็ก จมน้ำและให้ ความรู้เด็ก	-เพื่อลด ปัญหาเด็ก จมน้ำใน ตำบลชุมแสง	เป้าหมาย (ผลผลิตของโครงการ) -ดำเนินการคัดเลือกทีม เครือข่าย -ดำเนินการอบรมให้ ความรู้ทีมเครือข่าย -ดำเนินการให้ความรู้เด็ก ป้องกันเด็กจมน้ำ	๗๐,๐๐๐.-	๗๐,๐๐๐.-	๗๐,๐๐๐.-	๗๐,๐๐๐.-	จำนวนผู้ เข้าอบรม	-ทีมเครือข่าย และเด็กและ ประชาชน ผู้ปกครองมี ความรู้และร่วม ให้ความสำคัญ ในการดูแลเด็ก	สำนักปลัด

๒. บัญชีโครงการพัฒนาท้องถิ่น

รายละเอียดโครงการพัฒนา
แผนพัฒนาท้องถิ่น (พ.ศ.๒๕๖๖-๒๕๗๐)
องค์การบริหารส่วนตำบลชุมแสง

ยุทธศาสตร์จังหวัดที่ ๔ ด้านรักษาความมั่นคงและความสงบ
ยุทธศาสตร์การพัฒนาของอปท.ในเขตจังหวัดที่ ๑ เมืองน่าอยู่และคุณภาพชีวิตที่ดี
๑-ยุทธศาสตร์ที่ ๑ เมืองน่าอยู่และคุณภาพชีวิตที่ดี
๑.๑ แผนงาน การรักษาความสงบภายใน งานป้องกันและบรรเทาสาธารณภัย

ที่	โครงการ/ กิจกรรม	วัตถุประสงค์	เป้าหมาย (ผลผลิตของโครงการ)	งบประมาณ				ตัวชี้วัด (KPI)	ผลที่ คาดว่าจะได้รับ	หน่วยงานที่ รับผิดชอบ หลัก
				๒๕๖๖ (บาท)	๒๕๖๗ (บาท)	๒๕๖๘ (บาท)	๒๕๖๙ (บาท)			
๔	-โครงการป้องกัน และลดอุบัติเหตุ ทางถนนในช่วง เทศกาลวันขึ้นปี ใหม่	-เพื่อ ให้บริการ ประชาชนที่ สัญจรไปมา -เพื่อให้เกิด ความ ปลอดภัยใน ชีวิตและ ทรัพย์สิน	-ดำเนินการตั้งจุดบริการ ประชาชนในช่วงเทศกาล วันขึ้นปีใหม่	๕๐,๐๐๐.-	๕๐,๐๐๐.-	๕๐,๐๐๐.-	๕๐,๐๐๐.-	จำนวน อุบัติเหตุ ภายใน ตำบล ลดลงร้อยละ ๘๐	-อำนวยความสะดวกให้ ประชาชนช่วง เทศกาล -การสัญจร ปลอดภัย	สำนักงานที่ รับผิดชอบ หลัก

๒. บัญชีโครงการพัฒนาท้องถิ่น

รายละเอียดโครงการพัฒนา
แผนพัฒนาท้องถิ่น (พ.ศ.๒๕๖๖-๒๕๗๐)
องค์การบริหารส่วนตำบลชุมแสง

ยุทธศาสตร์จังหวัดที่ ๔ ด้านรักษาความมั่นคงและความสงบ
ยุทธศาสตร์การพัฒนาของอปท. ในเขตจังหวัดที่ ๑ เมืองน่าอยู่และคุณภาพชีวิตที่ดี
๑.ยุทธศาสตร์ที่ ๑ เมืองน่าอยู่และคุณภาพชีวิตที่ดี
๑.๑ แผนงาน การรักษาความสงบภายใน งานป้องกันและบรรเทาสาธารณภัย

ที่	โครงการ/ กิจกรรม	วัตถุประสงค์	เป้าหมาย (ผลผลิตของโครงการ)	งบประมาณ				ตัวชี้วัด (KPI)	ผลที่ คาดว่าจะได้รับ	หน่วยงานที่ รับผิดชอบ หลัก
				๒๕๖๖ (บาท)	๒๕๖๗ (บาท)	๒๕๖๘ (บาท)	๒๕๖๙ (บาท)			
๕	-โครงการป้องกัน และลดอุบัติเหตุ ทางถนนในช่วง เทศกาลวัน สงกรานต์	-เพื่อ ให้บริการ ประชาชนที่ สัญจรไปมา -เพื่อให้เกิด ความ ปลอดภัยใน ชีวิตและ ทรัพย์สิน	-ดำเนินการตั้งจุดบริการ ประชาชนในช่วงเทศกาล วันสงกรานต์	๕๐,๐๐๐.-	๕๐,๐๐๐.-	๕๐,๐๐๐.-	๕๐,๐๐๐.-	จำนวน อุบัติเหตุ ภายใน ตำบล ลดลงร้อยละ ๘๕๐	-อำนวยความสะดวก สะดวกให้ ประชาชนช่วง เทศกาล -การสัญจร ปลอดภัย	สำนักปลัด

๒. บัญชีโครงการพัฒนาท้องถิ่น

รายละเอียดโครงการพัฒนา
แผนพัฒนาท้องถิ่น (พ.ศ.๒๕๖๖-๒๕๗๐)
องค์การบริหารส่วนตำบลชุมแสง

ยุทธศาสตร์จังหวัดที่ ๒ ด้านสังคมและคุณภาพชีวิต
ยุทธศาสตร์การพัฒนาของอปท.ในเขตจังหวัดที่ ๑ เมืองน่าอยู่และคุณภาพชีวิตที่ดี
๑.ยุทธศาสตร์ที่ ๑ เมืองน่าอยู่และคุณภาพชีวิตที่ดี
๑.๑ แผนงาน การรักษาความสงบภายใน งานป้องกันและบรรเทาสาธารณภัย

ที่	โครงการ/ กิจกรรม	วัตถุประสงค์	เป้าหมาย (ผลผลิตของโครงการ)	งบประมาณ					ตัวชี้วัด (KPI)	ผลที่ คาดว่าจะได้รับ	หน่วยงานที่ รับผิดชอบ หลัก
				๒๕๖๖ (บาท)	๒๕๖๗ (บาท)	๒๕๖๘ (บาท)	๒๕๖๙ (บาท)	๒๕๗๐ (บาท)			
๖	-โครงการอบรม เชิงปฏิบัติการ เรื่อง "การ ป้องกันระงับ อัคคีภัยและ ฝึกซ้อมอพยพหนี ไฟ"	เพื่อให้ ประชาชนมี ความรู้ในการ อพยพหนีไฟ เมื่อเกิด อัคคีภัย	-ดำเนินการอบรมเชิง ปฏิบัติการ เรื่อง "การ ป้องกันระงับอัคคีภัยและ ฝึกซ้อมอพยพหนีไฟ ให้ ประชาชนในตำบล ชุมแสงจำนวน ๖๐ คน	๗๐,๐๐๐.-	๗๐,๐๐๐.-	๗๐,๐๐๐.-	๗๐,๐๐๐.-	๗๐,๐๐๐.-	จำนวนผู้ เข้าอบรม ร้อยละ ๑๐๐	-ลดการสูญเสีย ชีวิตเมื่อเกิดเหตุ เพลิงไหม้ -ประชาชนมี ความรู้ในการ เอาตัวรอดเมื่อ เกิดเหตุเพลิง ไหม้	สำนักปลัด

๒. บัญชีโครงการพัฒนาท้องถิ่น

รายละเอียดโครงการพัฒนา
แผนพัฒนาท้องถิ่น (พ.ศ.๒๕๖๖-๒๕๗๐)
องค์การบริหารส่วนตำบลชุมแสง

ยุทธศาสตร์จังหวัดที่ ค้านสังคมและคุณภาพชีวิต

ยุทธศาสตร์การพัฒนาของอปท.ในเขตจังหวัดที่ ๑ เมืองน่าอยู่และคุณภาพชีวิตที่ดี

๑.ยุทธศาสตร์ที่ ๑ เมืองน่าอยู่และคุณภาพชีวิตที่ดี

๑.๑ แผนงาน การรักษาความสงบภายใน งานป้องกันและบรรเทาสาธารณภัย

ที่	โครงการ/ กิจกรรม	วัตถุประสงค์	เป้าหมาย (ผลผลิตของ โครงการ)	งบประมาณ				ตัวชี้วัด (KPI)	ผลที่ คาดว่าจะ ได้รับ	หน่วยงานที่ รับผิดชอบ หลัก
				๒๕๖๖ (บาท)	๒๕๖๗ (บาท)	๒๕๖๘ (บาท)	๒๕๗๐ (บาท)			
๗	-โครงการอุดหนุน ศูนย์ปฏิบัติการร่วม ในการช่วยเหลือ ประชาชนของ องค์กรปกครองส่วน ท้องถิ่น อำเภอ กระสัง จังหวัด บุรีรัมย์ ประจำปี งบประมาณ พ.ศ. ๒๕๖๖	-เพื่อศูนย์ ปฏิบัติการร่วม ในการ ช่วยเหลือ ประชาชนของ องค์กรปกครอง ส่วนท้องถิ่น อำเภอกระสัง จังหวัดบุรีรัมย์	-ดำเนินการอุดหนุน ศูนย์ปฏิบัติการร่วม ในการช่วยเหลือ ประชาชนของ องค์กรปกครองส่วน ท้องถิ่น อำเภอ กระสัง จังหวัด บุรีรัมย์	๑๐,๐๐๐.-	๑๐,๐๐๐.-	๑๐,๐๐๐.-	๑๐,๐๐๐.-	ประชาชนที่ เดือดร้อน ได้รับความ ช่วยเหลือ ร้อยละ๑๐๐	-ศูนย์ ปฏิบัติการ ร่วมฯได้รับ การสนับสนุน งบประมาณ	สำนักปลัด

๒. บัญชีโครงการพัฒนาท้องถิ่น

รายละเอียดโครงการพัฒนา
แผนพัฒนาท้องถิ่น (พ.ศ.๒๕๖๖-๒๕๗๐)
องค์การบริหารส่วนตำบลชุมแสง

ยุทธศาสตร์จังหวัดที่ ด้านสังคมและคุณภาพชีวิต
ยุทธศาสตร์การพัฒนาของอปท.ในเขตจังหวัดที่ ๑ เมืองน่าอยู่และคุณภาพชีวิตที่ดี
๑.ยุทธศาสตร์ที่ ๑ เมืองน่าอยู่และคุณภาพชีวิตที่ดี

๑.๑ แผนงาน การรักษาความสงบภายใน งานป้องกันและบรรเทาสาธารณภัย

ที่	โครงการ/ กิจกรรม	วัตถุประสงค์	เป้าหมาย (ผลผลิตของ โครงการ)	งบประมาณ				ตัวชี้วัด (KPI)	ผลที่ คาดว่าจะ ได้รับ	หน่วยงานที่ รับผิดชอบ หลัก
				๒๕๖๖ (บาท)	๒๕๖๗ (บาท)	๒๕๖๘ (บาท)	๒๕๗๐ (บาท)			
๘	โครงการช่วยเหลือ ประชาชนตาม อำนาจหน้าที่ ในการเยียวยา ช่วยเหลือ พี่นฟู ประชาชนผู้ ประสบสาธารณ ภัย	เพื่อให้ความ ช่วยเหลือ ประชาชนตาม อำนาจหน้าที่ กรณีเกิดภัย ต่างๆ	-ดำเนินการสำรวจ ความเดือดร้อน/ ลงทะเบียน -ดำเนินการประชุม คณะกรรมการ ช่วยเหลือ ประชาชน	๙๐๐,๐๐๐.-	๙๐๐,๐๐๐.-	๙๐๐,๐๐๐.-	๙๐๐,๐๐๐.-	ช่วยเหลือ ประชาชนผู้ ลงทะเบียน ได้ครบ ๑๐๐%	-ประชาชนที่ ประสบภัย ต่างๆได้รับ ความ ช่วยเหลือ	สำนักปลัด
รวม ๘ โครงการ				๑,๘๐๐,๐๐๐.-	๑,๘๐๐,๐๐๐.-	๑,๘๐๐,๐๐๐.-	๑,๘๐๐,๐๐๐.-			

แผนงานรักสุขภาพผสมผสานภายใน

งานจราจร

๒. บัญชีโครงการพัฒนาท้องถิ่น

แบบ ผ.๐๒

รายละเอียดโครงการพัฒนา

แผนพัฒนาท้องถิ่น (พ.ศ.๒๕๖๖-๒๕๗๐)

องค์การบริหารส่วนตำบลชุมแสง

ยุทธศาสตร์จังหวัดที่ ๒ ด้านสังคมและคุณภาพชีวิต

ยุทธศาสตร์การพัฒนาของอปท.ในเขตจังหวัด ที่ ๑ เมืองน่าอยู่และคุณภาพชีวิตที่ดี

๑.ยุทธศาสตร์อปท.ที่ ๑ เมืองน่าอยู่และคุณภาพชีวิตที่ดี

๑.๑ แผนงาน การรักษาความสงบภายใน งาน จราจร

ที่	โครงการ/ กิจกรรม	วัตถุประสงค์	เป้าหมาย (ผลผลิตของโครงการ)	งบประมาณ				ตัวชี้วัด (KPI)	ผลที่ คาดว่าจะได้รับ	หน่วยงานที่ รับผิดชอบ หลัก
				๒๕๖๖ (บาท)	๒๕๖๗ (บาท)	๒๕๖๘ (บาท)	๒๕๗๐ (บาท)			
๑	โครงการ สวม หมวกนิรภัย ขับขี่ ปลอดภัย ๑๐๐%	-เพื่อให้ ประชาชนมี ความปลอดภัย ในชีวิตและ ทรัพย์สิน	ดำเนินการจัดอบรมให้ ความรู้และสถิติการสวม หมวกและการขับขี่ที่ ถูกต้องตามหลักจราจร ให้แก่ประชาชนและเด็ก นักเรียน จำนวนไม่น้อย กว่า ๕๐ คน	๗๐,๐๐๐.-	๗๐,๐๐๐.-	๗๐,๐๐๐.-	๗๐,๐๐๐.-	จำนวนผู้ เข้าอบรม ร้อยละ ๑๐๐	ลดอุบัติเหตุและ ลดการเสียชีวิต จากการขับขี่ รถจักรยานยนต์	สำนักงานปัด
รวม ๑ โครงการ				๗๐,๐๐๐.-	๗๐,๐๐๐.-	๗๐,๐๐๐.-	๗๐,๐๐๐.-			

แผนงานการศึกษา

งานระดับก่อนมัธยมศึกษา

๓. บัญชีโครงการพัฒนาท้องถิ่น

รายละเอียดโครงการพัฒนา
 งบประมาณท้องถิ่น (พ.ศ.๒๕๖๖ - ๒๕๗๐)
 องค์การบริหารส่วนตำบลชุมแสง

ยุทธศาสตร์จังหวัดที่ ๒ ด้านสังคมและคุณภาพชีวิต
 ยุทธศาสตร์การพัฒนาของอปท.ในเขตจังหวัดที่ ๒ เมืองน่าอยู่และคุณภาพชีวิตที่ดี

๑. ยุทธศาสตร์ที่ ๑ เมืองน่าอยู่และคุณภาพชีวิตที่ดี

๑.๑ แผนงานการศึกษา งานระดับก่อนวัยเรียนและประถมศึกษา

ที่	โครงการ/ กิจกรรม	วัตถุประสงค์	เป้าหมาย (ผลผลิตของโครงการ)	งบประมาณ					ตัวชี้วัด (KPI)	ผลที่ คาดว่าจะได้รับ	หน่วยงานที่ รับผิดชอบ หลัก
				๒๕๖๖ (บาท)	๒๕๖๗ (บาท)	๒๕๖๘ (บาท)	๒๕๖๙ (บาท)	๒๕๗๐ (บาท)			
๑	-โครงการจัดงาน วันเด็กแห่งชาติ	-เพื่อส่งเสริม ความรู้ สร้าง ความรัก และ ความกล้า แสดงออกใน กิจกรรมสร้าง ปัญญาของ เด็ก	-ดำเนินการจัดงานวัน เด็กแห่งชาติ	๓๐,๐๐๐.-	๓๐,๐๐๐.-	๓๐,๐๐๐.-	๓๐,๐๐๐.-	๓๐,๐๐๐.-	ร้อยละการ ร่วม กิจกรรม	-เด็กมี พัฒนาการ เหมาะสม ตามวัย	กอง การศึกษา ศาสนาและ วัฒนธรรม
๒	-โครงการสนับสนุน ค่าใช้จ่ายการบริหาร สถานศึกษา	-เพื่อให้การ ดำเนินงานของ โรงเรียนและ ศูนย์พัฒนาเด็ก เล็กเป็นไปโดย เรียบร้อย	-ดำเนินการสนับสนุน งบประมาณให้โรงเรียนหรือ ศูนย์พัฒนาเด็กเล็กในเขต พื้นที่	๑,๐๐๐,๐๐๐.	๑,๐๐๐,๐๐๐.	๑,๐๐๐,๐๐๐.	๑,๐๐๐,๐๐๐.	๑,๐๐๐,๐๐๐.	-คุณภาพ ชีวิตที่ดีของ เด็ก	-ได้รับการ บริการที่เหมาะสม และมีสื่อการเรียน การสอนที่ดีตาม วัยและมีคุณภาพ	กอง การศึกษา ศาสนาและ วัฒนธรรม

งานบริหารทั่วไปและธุรการ
สำนักงานสาธารณสุข

๒. บัญชีโครงการพัฒนาท้องถิ่น

รายละเอียดโครงการพัฒนา
 แผนพัฒนาท้องถิ่น (พ.ศ.๒๕๖๖-๒๕๗๐)
 องค์การบริหารส่วนตำบลชุมแสง

ยุทธศาสตร์จังหวัด ที่ ๒ ด้านสังคมและคุณภาพชีวิต
 ยุทธศาสตร์การพัฒนาของอปท.ในเขตจังหวัด ที่ ๕ การพัฒนาขีดสมรรถนะองค์กร

๑. ยุทธศาสตร์ที่ ๕ การพัฒนาขีดสมรรถนะองค์กร

๑.๑ แผนงาน สาธารณสุข งานบริหารทั่วไปเกี่ยวกับสาธารณสุข

ที่	โครงการ	วัตถุประสงค์	เป้าหมาย (ผลผลิตของ โครงการ)	งบประมาณ						ตัวชี้วัด (KPI)	ผลที่คาดว่าจะได้รับ	หน่วยงาน รับผิดชอบหลัก
				๒๕๖๖ (บาท)	๒๕๖๗ (บาท)	๒๕๖๘ (บาท)	๒๕๖๙ (บาท)	๒๕๗๐ (บาท)	รวม			
๑.	-โครงการจ้างเหมา บุคคลภายนอก ปฏิบัติงานราชการ	-เพื่อ ดำเนินการจ้าง เหมาบุคคล ภายนอกเพื่อ ปฏิบัติราชการ งานเอกสาร	-ดำเนินการจ้าง เหมา บุคคลภายนอก จัดทำเอกสาร จำนวน	๑๒๐,๐๐๐.-	๑๒๐,๐๐๐.-	๑๒๐,๐๐๐.-	๑๒๐,๐๐๐.-	๑๒๐,๐๐๐.-	๑๒๐,๐๐๐.-	จำนวน ชิ้นงาน ที่ ปฏิบัติ ๑๒ เดือน	-การจัดทำเอกสาร ครบถ้วน เป็นไปตาม ระเบียบ	กอง สาธารณสุข
รวม ๑ โครงการ				๑๒๐,๐๐๐.-	๑๒๐,๐๐๐.-	๑๒๐,๐๐๐.-	๑๒๐,๐๐๐.-	๑๒๐,๐๐๐.-	๑๒๐,๐๐๐.-			

ឧបនេសាទ

សំណួរ

๒. บัญชีโครงการพัฒนาท้องถิ่น

รายละเอียดโครงการพัฒนา
 ระเบียบพัฒนาท้องถิ่น (พ.ศ.๒๕๖๖-๒๕๗๐)
 องค์การบริหารส่วนตำบลชุมแสง

ยุทธศาสตร์จังหวัดที่ ๒ ด้านสังคมและคุณภาพชีวิต
 ยุทธศาสตร์การพัฒนาของอปท.ในเขตจังหวัดที่ ๑ เมืองน่ายู่และคุณภาพชีวิตที่ดี
 ๑. ยุทธศาสตร์ที่ ๑ เมืองน่ายู่และคุณภาพชีวิตที่ดี

๑.๑ แผนงานสาธารณสุข งานโรงพยาบาล

ที่	โครงการ/ กิจกรรม	วัตถุประสงค์	เป้าหมาย (ผลผลิตของ โครงการ)	งบประมาณ					ตัวชี้วัด (KPI)	ผลที่คาดว่าจะ ได้รับ	หน่วยงานที่ รับผิดชอบหลัก
				๒๕๖๖ (บาท)	๒๕๖๗ (บาท)	๒๕๖๘ (บาท)	๒๕๖๙ (บาท)	๒๕๗๐ (บาท)			
๑	-โครงการอบรม รณรงค์ป้องกันและ แก้ไขปัญหายาเสพติด ในชุมชนตำบล ชุมแสง	-เพื่อดำเนินการ อบรมรณรงค์ ป้องกันและ แก้ไขปัญหายา เสพติดใน ชุมชนตำบล ชุมแสง	-ดำเนินการ อบรมรณรงค์ ป้องกันและ แก้ไขปัญหายา เสพติดในชุมชน ตำบลชุมแสงแก่ ประชาชน เยาวชน ไม่น้อย กว่า ๖๐ คน	๕๐,๐๐๐.-	๕๐,๐๐๐.-	๕๐,๐๐๐.-	๕๐,๐๐๐.-	๕๐,๐๐๐.-	จำนวนผู้ เข้า อบรม ร้อยละ ๑๐๐	-ประชาชนมีความรู้ ป้องกันตนเองและ ครอบครัวทางไกล ยาเสพติด	กอง สาธารณสุข และ สิ่งแวดล้อม

๒. บัญชีโครงการพัฒนาท้องถิ่น

รายละเอียดโครงการพัฒนา
 รายละเอียดโครงการพัฒนา
 แผนพัฒนาท้องถิ่น (พ.ศ.๒๕๖๖-๒๕๗๐)
 องค์การบริหารส่วนตำบลชุมแสง

ยุทธศาสตร์จังหวัดที่ ๒ ด้านสังคมและคุณภาพชีวิต
 ยุทธศาสตร์การพัฒนาของอปท. ในเขตจังหวัดที่ ๑ เมืองน่านและคุณภาพชีวิตที่ดี
 ๑. ยุทธศาสตร์ที่ ๑ เมืองน่านอยู่และคุณภาพชีวิตที่ดี

๑.๑ แผนงานสาธารณสุข งานโรงพยาบาล

ที่	โครงการ/ กิจกรรม	วัตถุประสงค์	เป้าหมาย (ผลผลิตของ โครงการ)	งบประมาณ						ตัวชี้วัด (KPI)	ผลที่คาดว่าจะ ได้รับ	หน่วยงานที่ รับผิดชอบหลัก
				๒๕๖๖ (บาท)	๒๕๖๗ (บาท)	๒๕๖๘ (บาท)	๒๕๖๙ (บาท)	๒๕๗๐ (บาท)				
๒	-อุดหนุนโครงการ ดำเนินงานตาม แนวทางการ พระราชดำริด้าน สาธารณสุข	-เพื่อส่งเสริม สนับสนุนงาน ตาม พระราชดำริ ด้านสาธารณสุข	-ดำเนินการ อุดหนุน คณะกรรมการ หมู่บ้าน ม.๑	๒๐,๐๐๐.-	๒๐,๐๐๐.-	๒๐,๐๐๐.-	๒๐,๐๐๐.-	๒๐,๐๐๐.-	๒๐,๐๐๐.-	จำนวน กิจกรรม	-ประชาชนมี สุขภาพอนามัยที่ดี	กอง สาธารณสุข และ สิ่งแวดล้อม
๓	-อุดหนุนโครงการ ดำเนินงานตาม แนวทางการ พระราชดำริด้าน สาธารณสุข	-เพื่อส่งเสริม สนับสนุนงาน ตาม พระราชดำริ ด้านสาธารณสุข	-ดำเนินการ อุดหนุน คณะกรรมการ หมู่บ้าน ม.๒	๒๐,๐๐๐.-	๒๐,๐๐๐.-	๒๐,๐๐๐.-	๒๐,๐๐๐.-	๒๐,๐๐๐.-	๒๐,๐๐๐.-	จำนวน กิจกรรม	-ประชาชนมี สุขภาพอนามัยที่ดี	กอง สาธารณสุข และ สิ่งแวดล้อม
๔	-อุดหนุนโครงการ ดำเนินงานตาม แนวทางการ พระราชดำริด้าน สาธารณสุข	-เพื่อส่งเสริม สนับสนุนงาน ตาม พระราชดำริ ด้านสาธารณสุข	-ดำเนินการ อุดหนุน คณะกรรมการ หมู่บ้าน ม.๓	๒๐,๐๐๐.-	๒๐,๐๐๐.-	๒๐,๐๐๐.-	๒๐,๐๐๐.-	๒๐,๐๐๐.-	๒๐,๐๐๐.-	จำนวน กิจกรรม	-ประชาชนมี สุขภาพอนามัยที่ดี	กอง สาธารณสุข และ สิ่งแวดล้อม

๒. บัญชีโครงการพัฒนาท้องถิ่น

รายละเอียดโครงการพัฒนา
 งบประมาณท้องถิ่น (พ.ศ.๒๕๖๖-๒๕๗๐)
 องค์การบริหารส่วนตำบลชุมแสง

ยุทธศาสตร์จังหวัดที่ ๒ ด้านสังคมและคุณภาพชีวิต
 ยุทธศาสตร์การพัฒนาของอปท. ในเขตจังหวัดที่ ๑ เมืองน่านและคุณภาพชีวิตที่ดี
 ๑. ยุทธศาสตร์ที่ ๑ เมืองน่านอยู่และคุณภาพชีวิตที่ดี

๑.๑ แผนงานสาธารณสุข งานโรงพยาบาล

ที่	โครงการ/ กิจกรรม	วัตถุประสงค์	เป้าหมาย (ผลผลิตของ โครงการ)	งบประมาณ						ตัวชี้วัด (KPI)	ผลที่คาดว่าจะ ได้รับ	หน่วยงานที่ รับผิดชอบ หลัก
				๒๕๖๖ (บาท)	๒๕๖๗ (บาท)	๒๕๖๘ (บาท)	๒๕๖๙ (บาท)	๒๕๗๐ (บาท)	๒๕๗๑ (บาท)			
๕	-อุดหนุนโครงการ ดำเนินงานตาม แนวทางการโครงการ พระราชดำริด้าน สาธารณสุข	-เพื่อส่งเสริม สนับสนุนงาน ตาม พระราชดำริ ด้านสาธารณสุข	-ดำเนินการ อุดหนุน คณะกรรมการ หมู่บ้าน ม.๔	๒๐,๐๐๐.-	๒๐,๐๐๐.-	๒๐,๐๐๐.-	๒๐,๐๐๐.-	๒๐,๐๐๐.-	๒๐,๐๐๐.-	จำนวน กิจกรรม	-ประชาชนมี สุขภาพอนามัยที่ดี	กอง สาธารณสุข และ สิ่งแวดล้อม
๖	-อุดหนุนโครงการ ดำเนินงานตาม แนวทางการโครงการ พระราชดำริด้าน สาธารณสุข	-เพื่อส่งเสริม สนับสนุนงาน ตาม พระราชดำริ ด้านสาธารณสุข	-ดำเนินการ อุดหนุน คณะกรรมการ หมู่บ้าน ม.๕	๒๐,๐๐๐.-	๒๐,๐๐๐.-	๒๐,๐๐๐.-	๒๐,๐๐๐.-	๒๐,๐๐๐.-	๒๐,๐๐๐.-	จำนวน กิจกรรม	-ประชาชนมี สุขภาพอนามัยที่ดี	กอง สาธารณสุข และ สิ่งแวดล้อม
๗	-อุดหนุนโครงการ ดำเนินงานตาม แนวทางการโครงการ พระราชดำริด้าน สาธารณสุข	-เพื่อส่งเสริม สนับสนุนงาน ตาม พระราชดำริ ด้านสาธารณสุข	-ดำเนินการ อุดหนุน คณะกรรมการ หมู่บ้าน ม.๖	๒๐,๐๐๐.-	๒๐,๐๐๐.-	๒๐,๐๐๐.-	๒๐,๐๐๐.-	๒๐,๐๐๐.-	๒๐,๐๐๐.-	จำนวน กิจกรรม	-ประชาชนมี สุขภาพอนามัยที่ดี	กอง สาธารณสุข และ สิ่งแวดล้อม

๒. บัญชีโครงการพัฒนาท้องถิ่น

รายละเอียดโครงการพัฒนา

แผนพัฒนาท้องถิ่น (พ.ศ.๒๕๖๖-๒๕๗๐)

องค์การบริหารส่วนตำบลชุมแสง

ยุทธศาสตร์จังหวัดที่ ๒ ด้านสังคมและคุณภาพชีวิต

ยุทธศาสตร์การพัฒนาของอปท. ในเขตจังหวัดที่ ๑ เมืองน่าอยู่และคุณภาพชีวิตที่ดี

๑. ยุทธศาสตร์ที่ ๑ เมืองน่าอยู่และคุณภาพชีวิตที่ดี

๑.๑ แผนงานสาธารณสุข งานโรงพยาบาล

ที่	โครงการ/ กิจกรรม	วัตถุประสงค์	เป้าหมาย (ผลผลิตของ โครงการ)	งบประมาณ					ตัวชี้วัด (KPI)	ผลที่คาดว่าจะ ได้รับ	หน่วยงานที่ รับผิดชอบหลัก
				๒๕๖๖ (บาท)	๒๕๖๗ (บาท)	๒๕๖๘ (บาท)	๒๕๖๙ (บาท)	๒๕๗๐ (บาท)			
๘	-อุดหนุนโครงการ ดำเนินงานตาม แนวทางโครงการ พระราชดำริด้าน สาธารณสุข	-เพื่อส่งเสริม สนับสนุนงาน ตาม พระราชดำริ ด้านสาธารณสุข	-ดำเนินการ อุดหนุน คณะกรรมการ หมู่บ้าน ม.๗	๒๐,๐๐๐.-	๒๐,๐๐๐.-	๒๐,๐๐๐.-	๒๐,๐๐๐.-	๒๐,๐๐๐.-	จำนวน กิจกรรม	-ประชาชนมี สุขภาพอนามัยที่ดี	กอง สาธารณสุข และ สิ่งแวดล้อม
๙	-อุดหนุนโครงการ ดำเนินงานตาม แนวทางโครงการ พระราชดำริด้าน สาธารณสุข	-เพื่อส่งเสริม สนับสนุนงาน ตาม พระราชดำริ ด้านสาธารณสุข	-ดำเนินการ อุดหนุน คณะกรรมการ หมู่บ้าน ม.๘	๒๐,๐๐๐.-	๒๐,๐๐๐.-	๒๐,๐๐๐.-	๒๐,๐๐๐.-	๒๐,๐๐๐.-	จำนวน กิจกรรม	-ประชาชนมี สุขภาพอนามัยที่ดี	กอง สาธารณสุข และ สิ่งแวดล้อม
๑๐	-อุดหนุนโครงการ ดำเนินงานตาม แนวทางโครงการ พระราชดำริด้าน สาธารณสุข	-เพื่อส่งเสริม สนับสนุนงาน ตาม พระราชดำริ ด้านสาธารณสุข	-ดำเนินการ อุดหนุน คณะกรรมการ หมู่บ้าน ม.๙	๒๐,๐๐๐.-	๒๐,๐๐๐.-	๒๐,๐๐๐.-	๒๐,๐๐๐.-	๒๐,๐๐๐.-	จำนวน กิจกรรม	-ประชาชนมี สุขภาพอนามัยที่ดี	กอง สาธารณสุข และ สิ่งแวดล้อม

๒. บัญชีโครงการพัฒนาท้องถิ่น

รายละเอียดโครงการพัฒนา
 ระเบียบพัฒนาท้องถิ่น (พ.ศ.๒๕๖๖-๒๕๗๐)
 องค์การบริหารส่วนตำบลชุมแสง

ยุทธศาสตร์จังหวัดที่ ๒ ด้านสังคมและคุณภาพชีวิต
 ยุทธศาสตร์การพัฒนาของอปท. ในเขตจังหวัดที่ ๑ เมืองน่าอยู่และคุณภาพชีวิตที่ดี
 ๑. ยุทธศาสตร์ที่ ๑ เมืองน่าอยู่และคุณภาพชีวิตที่ดี

๑.๑ แผนงานสาธารณสุข งานโรงพยาบาล

ที่	โครงการ/ กิจกรรม	วัตถุประสงค์	เป้าหมาย (ผลผลิตของ โครงการ)	งบประมาณ						ตัวชี้วัด (KPI)	ผลที่คาดว่าจะ ได้รับ	หน่วยงานที่ รับผิดชอบ หลัก
				๒๕๖๖ (บาท)	๒๕๖๗ (บาท)	๒๕๖๘ (บาท)	๒๕๖๙ (บาท)	๒๕๗๐ (บาท)				
๑๑	-อุดหนุนโครงการ ดำเนินงานตาม แนวทางการโครงการ พระราชดำริด้าน สาธารณสุข	-เพื่อส่งเสริม สนับสนุนงาน ตาม พระราชดำริ ด้านสาธารณสุข	-ดำเนินการ อุดหนุน คณะกรรมการ หมู่บ้าน ม.๑๐	๒๐,๐๐๐.-	๒๐,๐๐๐.-	๒๐,๐๐๐.-	๒๐,๐๐๐.-	๒๐,๐๐๐.-	๒๐,๐๐๐.-	จำนวน กิจกรรม	-ประชาชนมี สุขภาพอนามัยที่ดี	กอง สาธารณสุข และ สิ่งแวดล้อม
๑๒	-อุดหนุนโครงการ ดำเนินงานตาม แนวทางการโครงการ พระราชดำริด้าน สาธารณสุข	-เพื่อส่งเสริม สนับสนุนงาน ตาม พระราชดำริ ด้านสาธารณสุข	-ดำเนินการ อุดหนุน คณะกรรมการ หมู่บ้าน ม.๑๑	๒๐,๐๐๐.-	๒๐,๐๐๐.-	๒๐,๐๐๐.-	๒๐,๐๐๐.-	๒๐,๐๐๐.-	๒๐,๐๐๐.-	จำนวน กิจกรรม	-ประชาชนมี สุขภาพอนามัยที่ดี	กอง สาธารณสุข และ สิ่งแวดล้อม
๑๓	-อุดหนุนโครงการ ดำเนินงานตาม แนวทางการโครงการ พระราชดำริด้าน สาธารณสุข	-เพื่อส่งเสริม สนับสนุนงาน ตาม พระราชดำริ ด้านสาธารณสุข	-ดำเนินการ อุดหนุน คณะกรรมการ หมู่บ้าน ม.๑๒	๒๐,๐๐๐.-	๒๐,๐๐๐.-	๒๐,๐๐๐.-	๒๐,๐๐๐.-	๒๐,๐๐๐.-	๒๐,๐๐๐.-	จำนวน กิจกรรม	-ประชาชนมี สุขภาพอนามัยที่ดี	กอง สาธารณสุข และ สิ่งแวดล้อม

๒. บัญชีโครงการพัฒนาท้องถิ่น

รายละเอียดโครงการพัฒนา
 ระเบียบพัฒนาท้องถิ่น (พ.ศ.๒๕๖๖-๒๕๗๐)
 องค์การบริหารส่วนตำบลชุมแสง

ยุทธศาสตร์จังหวัดที่ ๒ ด้านสังคมและคุณภาพชีวิต

ยุทธศาสตร์การพัฒนาของอปท.ในเขตจังหวัดที่ ๑ เมืองน่าอยู่และคุณภาพชีวิตที่ดี

๑. ยุทธศาสตร์ที่ ๑ เมืองน่าอยู่และคุณภาพชีวิตที่ดี

๑.๑ แผนงานสาธารณสุข งานโรงพยาบาล

ที่	โครงการ/ กิจกรรม	วัตถุประสงค์	เป้าหมาย (ผลผลิตของ โครงการ)	งบประมาณ					ตัวชี้วัด (KPI)	ผลที่คาดว่าจะ ได้รับ	หน่วยงานที่ รับผิดชอบ
				๒๕๖๖ (บาท)	๒๕๖๗ (บาท)	๒๕๖๘ (บาท)	๒๕๖๙ (บาท)	๒๕๗๐ (บาท)			
๑๔	-โครงการดำเนินงานตามแนวทางโครงการพระราชดำริด้านสาธารณสุข	-เพื่อส่งเสริมสนับสนุนงานตามพระราชดำริด้านสาธารณสุข	-ดำเนินการฝึกอบรมตามหัวข้อกิจกรรมย่อยไม่น้อยกว่า ๓ กิจกรรม ผู้เข้าอบรมไม่น้อยกว่า ๖๐ คน	๒๕๐,๐๐๐.-	๒๕๐,๐๐๐.-	๒๕๐,๐๐๐.-	๒๕๐,๐๐๐.-	๒๕๐,๐๐๐.-	จำนวนกิจกรรมประชาชนมีส่วนร่วมไม่น้อยกว่าร้อยละ ๘๐	-ประชาชนมีสุขภาพอนามัยที่ดี	กองสาธารณสุขและสิ่งแวดล้อม
๑๕	-โครงการขอรับเงินอุดหนุนเพื่อป้องกันและบรรเทาปริมาณยาเสพติดในพื้นที่อำเภอการะเส็ง ประจำปีงบประมาณ พ.ศ.๒๕๖๖	-เพื่อสนับสนุนการป้องกันยาเสพติดตามนโยบายของรัฐบาล	-ดำเนินการอุดหนุนงบประมาณให้เจ้าหน้าที่การปกครองอำเภอการะเส็ง	๒๐,๐๐๐	๒๐,๐๐๐	๒๐,๐๐๐	๒๐,๐๐๐	๒๐,๐๐๐	ประชาชนพึงประสงค์ปัญหาการติดยาเสพติดลดลง ร้อยละ ๘๐	-ประชาชนมีสุขภาพอนามัยที่ดี	กองสาธารณสุขและสิ่งแวดล้อม
รวม ๑ โครงการ				๕๓๐,๐๐๐.-	๕๓๐,๐๐๐.-	๕๓๐,๐๐๐.-	๕๓๐,๐๐๐.-	๕๓๐,๐๐๐.-			

របបការងារស្ថាប័នស្ថាប័ន

របបការងារស្ថាប័នស្ថាប័នស្ថាប័ន

๒. บัญชีโครงการพัฒนาท้องถิ่น

รายละเอียดโครงการพัฒนา
 งบประมาณท้องถิ่น (พ.ศ.๒๕๖๖-๒๕๗๐)
 องค์การบริหารส่วนตำบลชุมแสง

ยุทธศาสตร์จังหวัดที่ ๒ ด้านสังคมและคุณภาพชีวิต
 ยุทธศาสตร์การพัฒนาของอปท.ในเขตจังหวัดที่ ๑ เมืองน่าอยู่และคุณภาพชีวิตที่ดี
 ๑. ยุทธศาสตร์ที่ ๑ เมืองน่าอยู่และคุณภาพชีวิตที่ดี

๑.๑ แผนงานสาธารณสุข งานบริการสาธารณสุขและงานสาธารณสุขอื่น

ที่	โครงการ/ กิจกรรม	วัตถุประสงค์	เป้าหมาย (ผลผลิตของ โครงการ)	งบประมาณ						ตัวชี้วัด (KPI)	ผลที่คาดว่าจะได้รับ	หน่วยงานที่รับผิดชอบหลัก
				๒๕๖๖ (บาท)	๒๕๖๗ (บาท)	๒๕๖๘ (บาท)	๒๕๖๙ (บาท)	๒๕๗๐ (บาท)	๒๕๗๐ (บาท)			
๑	-โครงการสัตว์ปลอดโรคคนปลอดภัยจากโรคพิษสุนัขบ้า (สำรวจข้อมูลและขึ้นทะเบียนสัตว์)	-เพื่อ ดำเนินการสำรวจและขึ้นทะเบียนสัตว์	-ดำเนินการตามโครงการสัตว์ปลอดโรคคนปลอดภัยจากพิษสุนัขบ้า (สำรวจข้อมูลและขึ้นทะเบียนสัตว์)	๗๐,๐๐๐.-	๗๐,๐๐๐.-	๗๐,๐๐๐.-	๗๐,๐๐๐.-	๗๐,๐๐๐.-	๗๐,๐๐๐.-	สำรวจปี ละ ๒ ครั้ง	-สัตว์ได้รับ การขึ้น ทะเบียน	กองสาธารณสุข และสิ่งแวดล้อม

๒. บัญชีโครงการพัฒนาท้องถิ่น

รายละเอียดโครงการพัฒนา
 ระเบียบพัฒนาท้องถิ่น (พ.ศ.๒๕๖๖-๒๕๗๐)
 องค์การบริหารส่วนตำบลชุมแสง

ยุทธศาสตร์จังหวัดที่ ๒ ด้านสังคมและคุณภาพชีวิต
 ยุทธศาสตร์การพัฒนาของอปท. ในเขตจังหวัดที่ ๑ เมืองน่าอยู่และคุณภาพชีวิตที่ดี
 ๑. ยุทธศาสตร์ที่ ๑ เมืองน่าอยู่และคุณภาพชีวิตที่ดี
 ๑.๑ แผนงานสาธารณสุข งานบริการสาธารณสุขและงานสาธารณสุขอื่น

ที่	โครงการ/ กิจกรรม	วัตถุประสงค์	เป้าหมาย (ผลผลิตของ โครงการ)	งบประมาณ					ตัวชี้วัด (KPI)	ผลที่คาดว่าจะ ได้รับ	หน่วยงานที่ รับผิดชอบหลัก
				๒๕๖๖ (บาท)	๒๕๖๗ (บาท)	๒๕๖๘ (บาท)	๒๕๖๙ (บาท)	๒๕๗๐ (บาท)			
๒	-โครงการส่งเสริม การดำเนินงาน และบริหาร จัดการระบบ การแพทย์ฉุกเฉิน ของ อบต.ชุมแสง	-เพื่อให้บริการ ช่วยเหลือ ประชาชนที่ เจ็บป่วยฉุกเฉิน และที่ยากไร้ ได้อย่างทันท่วงที ผู้ดูแลไม่ได้รับ การบริการที่เท่า เทียมกัน	-ดำเนินการจ้าง เหมาผู้มี คุณสมบัติตาม หลักเกณฑ์ใน การปฏิบัติงาน และผ่านการ อบรม จำนวน ๖ อัตรา	๖๐๐,๐๐๐.-	๖๐๐,๐๐๐.-	๖๐๐,๐๐๐.-	๖๐๐,๐๐๐.-	๖๐๐,๐๐๐.-	ความพึง พอใจ ของ ประชาชน ที่ได้รับ บริการ ร้อยละ ๘๐	-ประชาชนได้รับ การบริการทาง การแพทย์ฉุกเฉิน เบื้องต้นอย่าง รวดเร็ว และเข้าถึง -ลดการบาดเจ็บถึง การเสียชีวิต	กองสาธารณสุข สุขและ สิ่งแวดล้อม

๒. บัญชีโครงการพัฒนาท้องถิ่น

รายละเอียดโครงการพัฒนา
 แผนพัฒนาท้องถิ่น (พ.ศ.๒๕๖๖-๒๕๗๐)
 องค์การบริหารส่วนตำบลชุมแสง

ยุทธศาสตร์จังหวัดที่ ๒ ด้านสังคมและคุณภาพชีวิต
 ยุทธศาสตร์การพัฒนาของอปท.ในเขตจังหวัดที่ ๑ เมืองน่าอยู่และคุณภาพชีวิตที่ดี
 ๑. ยุทธศาสตร์ที่ ๑ เมืองน่าอยู่และคุณภาพชีวิตที่ดี

๑.๑ แผนงานสาธารณสุข งานบริการสาธารณสุขและงานสาธารณสุขอื่น

ที่	โครงการ/ กิจกรรม	วัตถุประสงค์	เป้าหมาย (ผลผลิตของ โครงการ)	งบประมาณ						ตัวชี้วัด (KPI)	ผลที่คาดว่าจะ ได้รับ	หน่วยงานที่ รับผิดชอบหลัก
				๒๕๖๖ (บาท)	๒๕๖๗ (บาท)	๒๕๖๘ (บาท)	๒๕๖๙ (บาท)	๒๕๗๐ (บาท)	๕๐๐,๐๐๐.-			
๓	-โครงการควบคุม และป้องกันโรค ไข้เลือดออก	-เพื่อดำเนินการ ประชาสัมพันธ์ และให้ความรู้ แก่ประชาชน -เพื่อดำเนินการ ฉีดพ่นหมอก ควัน -เพื่อจัดซื้อ เคมีภัณฑ์และ อุปกรณ์ที่ เกี่ยวข้อง	-ดำเนินการฉีด พ่นหมอกควัน และ ประชาสัมพันธ์ ป้องกันโรคไข้ เลือดออกให้แก่ ประชาชน	๕๐๐,๐๐๐.-	๕๐๐,๐๐๐.-	๕๐๐,๐๐๐.-	๕๐๐,๐๐๐.-	๕๐๐,๐๐๐.-	-อัตรา การป่วย ของ ประชาชน มาจาก โรคนี้ ลดลง	-สุขภาพอนามัยที่ดี ของประชาชนใน ตำบล -ความรู้ความเข้าใจ ของประชาชนใน การดูแลรักษา ความสะอาดของ แหล่งที่พักอาศัย	กองสาธารณสุข สุขและ สิ่งแวดล้อม	

แผนงานคุ้มครองผู้บริโภค งานสวัสดิการคุ้มครองและส่งเสริมการบริโภค

รายละเอียดโครงการพัฒนา
 แผนพัฒนาท้องถิ่น (พ.ศ.๒๕๖๖-๒๕๗๐)
 องค์การบริหารส่วนตำบลชุมแสง

ยุทธศาสตร์จังหวัดที่ ๒ ด้านสังคมและคุณภาพชีวิต
 ยุทธศาสตร์การพัฒนาของอปท.ในเขตจังหวัดที่ ๑ เมื่อนำอยู่และคุณภาพชีวิตที่ดี
 ๑.ยุทธศาสตร์ ที่ ๑ เมื่อนำอยู่และคุณภาพชีวิตที่ดี

๑.๑ แผนงานส่งเสริมส่งเสริมสังคมและสังคมสงเคราะห์

ที่	โครงการ/กิจการ	วัตถุประสงค์	เป้าหมาย (ผลผลิตของ โครงการ)	งบประมาณ						ตัวชี้ วัด (KPI)	ผลที่คาดว่าจะ ได้รับ	หน่วยงาน ที่รับผิดชอบ หลัก
				๒๕๖๖ (บาท)	๒๕๖๗ (บาท)	๒๕๖๘ (บาท)	๒๕๖๙ (บาท)	๒๕๗๐ (บาท)	-			
๑.	- โครงการจัดหา รายได้เพื่อจัด กิจกรรมสาธารณ กุศลและให้ความ ช่วยเหลือ ประชาชนตาม ภารกิจของสภา ชาตจังหวัด บุรีรัมย์ ประจำปี งบประมาณ พ.ศ. ๒๕๖๖	-เพื่ออุดหนุนภาค จังหวัดบุรีรัมย์ในการ ใช้สาธารณประโยชน์ ต่างๆ	- อุดหนุนตาม โครงการจัดหารายได้ เพื่อจัดกิจกรรมสา ธารณกุศลและให้ ความช่วยเหลือ ประชาชนตามภารกิจ ของสภาภาค จังหวัดบุรีรัมย์ ประจำปีงบประมาณ พ.ศ.๒๕๖๖	๑๐,๐๐๐.-	-	-	-	-	-	จำนวน กิจกรรมที่ ดำเนินการ	-ส่งเสริมการ ท่องเที่ยว ช่วยเหลือ ประชาชนที่ ประสบภัย ต่างๆ	กอง สวัสดิการ สังคม

รายละเอียดโครงการพัฒนา
 งบประมาณท้องถิ่น (พ.ศ.๒๕๖๖-๒๕๗๐)
 องค์การบริหารส่วนตำบลชุมแสง

ยุทธศาสตร์จังหวัดที่ ๒ ด้านสังคมและคุณภาพชีวิต
 ยุทธศาสตร์การพัฒนาของอปท. ในเขตจังหวัดที่ ๑ เมืองน่าอยู่และคุณภาพชีวิตที่ดี
 ยุทธศาสตร์ที่ ๑ เมืองน่าอยู่และคุณภาพชีวิตที่ดี
 ๑.๑ แผนงานสังคมสงเคราะห์ งานสวัสดิการสังคมและสังคมสงเคราะห์

ที่	โครงการ/กิจการ	วัตถุประสงค์	เป้าหมาย (ผลผลิตของ โครงการ)	งบประมาณ					ตัวชี้ วัด (KPI)	ผลที่คาดว่าจะ ได้รับ	หน่วยงาน ที่รับผิดชอบ หลัก
				๒๕๖๖ (บาท)	๒๕๖๗ (บาท)	๒๕๖๘ (บาท)	๒๕๖๙ (บาท)	๒๕๗๐ (บาท)			
๒.	-โครงการรองรับ เงินอุดหนุนกึ่ง ภาคีอำเภอ กระสัง อำเภอกระสัง จังหวัดบุรีรัมย์ ประจำปี งบประมาณ พ.ศ. ๒๕๖๖	-เพื่ออุดหนุนกึ่งภาคี อำเภอกระสัง จังหวัด บุรีรัมย์ในการใช้ สาธารณประโยชน์ ต่างๆ	-อุดหนุนกึ่งภาคี อำเภอกระสัง จังหวัดบุรีรัมย์ ประจำปีงบประมาณ พ.ศ.๒๕๖๖	๒๐,๐๐๐.-	-	-	-	-	จำนวน กิจกรรมที่ ดำเนินการ	-ส่งเสริมการ ท่องเที่ยว -ช่วยเหลือ ประชาชนที่ ประสบภัย ต่างๆ	กอง สวัสดิการ สังคม

**รายละเอียดโครงการพัฒนา
แผนพัฒนาท้องถิ่น (พ.ศ.๒๕๖๖-๒๕๗๐)
องค์การบริหารส่วนตำบลชุมแสง**

ยุทธศาสตร์จังหวัดที่ ๒ ด้านสังคมและคุณภาพชีวิต
ยุทธศาสตร์การพัฒนาของอปท.ในเขตจังหวัดที่ ๑ เมืองน่าอยู่และคุณภาพชีวิตที่ดี

๑.ยุทธศาสตร์ ที่ ๑ เมืองน่าอยู่และคุณภาพชีวิตที่ดี

๑.๑ แผนงานสังคมสงเคราะห์ งานสวัสดิการสังคมและสงเคราะห์

ที่	โครงการ/กิจการ	วัตถุประสงค์	เป้าหมาย (ผลผลิตของโครงการ)	งบประมาณ						ตัวชี้วัด (KPI)	ผลที่คาดว่าจะได้รับ	หน่วยงาน ที่รับผิดชอบหลัก
				๒๕๖๖ (บาท)	๒๕๖๗ (บาท)	๒๕๖๘ (บาท)	๒๕๖๙ (บาท)	๒๕๗๐ (บาท)				
๓.	-โครงการ ช่วยเหลือส่งเสริม และพัฒนา คุณภาพชีวิต ผู้ พิการ ผู้สูงอายุ ผู้ มีรายได้น้อย ผู้เ ที่พึ่งและผู้ด้วย โอกาสและผู้ควา ได้รับการ สงเคราะห์	-เพื่อเป็นการให้ ความช่วยเหลือ ส่งเสริม และ พัฒนาคุณภาพ ชีวิต ผู้พิการ ผู้สูงอายุ ผู้มี รายได้น้อย ผู้เ ที่พึ่งและผู้ด้วย โอกาสและผู้ควา ได้รับการ สงเคราะห์	- ผู้พิการ ผู้สูงอายุ ผู้ มีรายได้น้อย ผู้เ ที่พึ่งและผู้ด้วย โอกาส และผู้ควาได้รับการ สงเคราะห์	๑๐๐,๐๐๐.-	๑๐๐,๐๐๐.-	๑๐๐,๐๐๐.-	๑๐๐,๐๐๐.-	๑๐๐,๐๐๐.-	๑๐๐,๐๐๐.-	๑๒ เดือน	-ผู้พิการ ผู้สูงอายุ ผู้มี รายได้น้อย ผู้เ ที่พึ่งและผู้ด้วย โอกาสและผู้ ควาได้รับการ สงเคราะห์ ได้รับการ ช่วยเหลือและมี คุณภาพชีวิตที่ ดีขึ้น	กอง สวัสดิการ สังคม

รายละเอียดโครงการพัฒนา
แผนพัฒนาท้องถิ่น (พ.ศ. ๒๕๖๖-๒๕๗๐)
องค์การบริหารส่วนตำบลชุมแสง

ยุทธศาสตร์จังหวัดที่ ๒ ด้านสังคมและคุณภาพชีวิต

ยุทธศาสตร์การพัฒนาของอปท. ในเขตจังหวัดที่ ๑ เมืองน่าอยู่และคุณภาพชีวิตที่ดี

๑.ยุทธศาสตร์ ที่ ๑ เมืองน่าอยู่และคุณภาพชีวิตที่ดี

๑.๑ แผนงานสังคมสงเคราะห์ งานสวัสดิการสังคมและสงเคราะห์

ที่	โครงการ/กิจการ	วัตถุประสงค์	เป้าหมาย (ผลผลิตของโครงการ)	งบประมาณ						ตัวชี้วัด (KPI)	ผลที่คาดว่าจะได้รับ	หน่วยงานหลัก
				๒๕๖๖ (บาท)	๒๕๖๗ (บาท)	๒๕๖๘ (บาท)	๒๕๖๙ (บาท)	๒๕๗๐ (บาท)	รวม			
๔.	-โครงการบริการ รับส่งเด็กศูนย์ พัฒนาเด็กเล็ก อนุบาล ๓ ชาว อบต.ชุมแสง/ ศูนย์อบรมเด็ก ก่อนเกณฑ์ในวัด ชัยชุมแสงที่ ยากไร้และด้อย โอกาส	- เพื่อให้การ เดินทางเป็นไป โดยสะดวก ปลอดภัย	- ดำเนินการจ้าง เหมาบริการรถรับส่ง เด็กศูนย์พัฒนาเด็ก เล็กอนุบาล ๓ ชาว อบต.ชุมแสง/ศูนย์ อบรมเด็กก่อนเกณฑ์ ในวัดชัยชุมแสง	๑๕๐,๐๐๐.-	๑๕๐,๐๐๐.-	๑๕๐,๐๐๐.-	๑๕๐,๐๐๐.-	๑๕๐,๐๐๐.-	๑๕๐,๐๐๐.-	๑๒ เดือน	-เพื่อบริการรถ รับส่งเด็กศูนย์ พัฒนาเด็กเล็ก อนุบาล ๓ ชาว อบต.ชุมแสง/ ศูนย์อบรมเด็ก ก่อนเกณฑ์ในวัด ชัยชุมแสง	กอง สวัสดิการ สังคม
รวมจำนวน ๔ โครงการ				๒๘๐,๐๐๐	๒๘๐,๐๐๐	๒๘๐,๐๐๐	๒๘๐,๐๐๐	๒๘๐,๐๐๐	๒๘๐,๐๐๐			

ក្រសួងសេដ្ឋកិច្ច និងហិរញ្ញវត្ថុ

អគ្គនាយកដ្ឋានសេដ្ឋកិច្ច និងហិរញ្ញវត្ថុ



๒. บัญชีโครงการพัฒนาท้องถิ่น

M.๐๒

รายละเอียดโครงการพัฒนา
 แผนพัฒนาท้องถิ่น (พ.ศ.๒๕๖๖-๒๕๗๐)
 องค์การบริหารส่วนตำบลชุมแสง

ยุทธศาสตร์จังหวัดที่ ๒ ด้านสังคมและคุณภาพชีวิต
 ยุทธศาสตร์การพัฒนาของอปท. ในเขตจังหวัดที่ ๑ เมืองบ่ออยู่และคุณภาพชีวิตที่ดี
 ๑.ยุทธศาสตร์ที่ ๑ เมืองบ่ออยู่และคุณภาพชีวิตที่ดี
 ๑.๑ แผนงานเกษตรและชุมชน งานไฟฟ้าและประปา

ที่	โครงการ/กิจกรรม	วัตถุประสงค์	เป้าหมาย (ผลผลิตของโครงการ)	งบประมาณ					ตัวชี้ วัด (KPI)	ผลที่คาดว่าจะ ได้รับได้รับ	หน่วยงานที่ รับผิดชอบ หลัก
				๒๕๖๖ (บาท)	๒๕๖๗ (บาท)	๒๕๖๘ (บาท)	๒๕๖๙ (บาท)	๒๕๗๐ (บาท)			
๑	โครงการขยายเขตไฟฟ้าต่อ ของเดิมไปทางทิศเหนือ ม.๑	เพื่อให้มีไฟฟ้าใช้	ขยายเขตไฟฟ้าต่อของเดิมไปทาง ทิศเหนือ ม.๑	๕๐๐,๐๐๐	๕๐๐,๐๐๐	๕๐๐,๐๐๐	๕๐๐,๐๐๐	๕๐๐,๐๐๐	๑ แห่ง	มีไฟฟ้าใช้	กองช่าง
๒	โครงการขยายเขตไฟฟ้าจาก บ้านบางสวน ศรีสสุข ไปฟาร์ม นายวีระ แผลงศรี ม.๒	เพื่อให้มีไฟฟ้าใช้	ขยายเขตไฟฟ้าจากบ้านบางสวน ศรีสสุข ไปฟาร์มนายวีระ แผลงศรี ม.๒	๕๐๐,๐๐๐	๕๐๐,๐๐๐	๕๐๐,๐๐๐	๕๐๐,๐๐๐	๕๐๐,๐๐๐	๑ สาย	มีไฟฟ้าใช้	กองช่าง
๓	โครงการขยายเขตไฟฟ้าจาก หน้าบ้านนายโรจน์ศักดิ์ ไปโคก ละดัง ม.๓	เพื่อให้มีไฟฟ้าใช้	ขยายเขตไฟฟ้าจากหน้าบ้านนาย โรจน์ศักดิ์ ไปโคกละดัง ม.๓	๕๐๐,๐๐๐	๕๐๐,๐๐๐	๕๐๐,๐๐๐	๕๐๐,๐๐๐	๕๐๐,๐๐๐	๑ สาย	มีไฟฟ้าใช้	กองช่าง
๔	โครงการขยายเขตไฟฟ้าจาก ถนนแยกโคกกระบี่ไปหน้าบ้าน นายสุข คำสังรัมย์ ม.๓	เพื่อให้มีไฟฟ้าใช้	ขยายเขตไฟฟ้าจากถนนแยกโคก กระบี่ไปหน้าบ้านนายสุข คำสัง รัมย์ ม.๓	๕๐๐,๐๐๐	๕๐๐,๐๐๐	๕๐๐,๐๐๐	๕๐๐,๐๐๐	๕๐๐,๐๐๐	๑สาย	มีไฟฟ้าใช้	กองช่าง
๕	โครงการขยายเขตไฟฟ้าภายใน หมู่ที่ ๕	เพื่อให้มีไฟฟ้าใช้	-ขยายเขตไฟฟ้าขยายเขตไฟฟ้า ภายในหมู่ที่ ๕	๕๐๐,๐๐๐	๕๐๐,๐๐๐	๕๐๐,๐๐๐	๕๐๐,๐๐๐	๕๐๐,๐๐๐	๑สาย	มีไฟฟ้าใช้	กองช่าง

๒. บัญชีโครงการพัฒนาท้องถิ่น

ผ.๐๒

รายละเอียดโครงการพัฒนา
 งบประมาณท้องถิ่น (พ.ศ.๒๕๖๖-๒๕๗๐)
 องค์การบริหารส่วนตำบลชุมแสง

ยุทธศาสตร์จังหวัดที่ ๒ ด้านสังคมและคุณภาพชีวิต
 ยุทธศาสตร์การพัฒนาของอปท.ในเขตจังหวัดที่ ๑ เมื่อนำอยู่และคุณภาพชีวิตที่ดี
 ๑.ยุทธศาสตร์ที่ ๑ เมื่อนำอยู่และคุณภาพชีวิตที่ดี
 ๑.๑ แผนงานเกษตรและชุมชน งานไฟฟ้าและประปา

ที่	โครงการ/กิจกรรม	วัตถุประสงค์	เป้าหมาย (ผลผลิตของโครงการ)	งบประมาณ					ตัวชี้ วัด (KPI)	ผลที่คาดว่าจะ ได้รับ	หน่วยงานที่ รับผิดชอบ
				๒๕๖๖ (บาท)	๒๕๖๗ (บาท)	๒๕๖๘ (บาท)	๒๕๖๙ (บาท)	๒๕๗๐ (บาท)			
๖	โครงการขยายเขตไฟฟ้าภายใน หมู่ที่ ๕	เพื่อให้มีไฟฟ้าใช้ สะดวก	ดำเนินการขยายเขตไฟฟ้าภายใน หมู่ที่ ๕	๕๐๐,๐๐๐	๕๐๐,๐๐๐	๕๐๐,๐๐๐	๕๐๐,๐๐๐	๕๐๐,๐๐๐	๑ ครั้ง	มีไฟฟ้าใช้	กองช่าง
๗	โครงการขยายเขตไฟฟ้าไปสระ ประปา ม.๖	เพื่อให้มีไฟฟ้าใช้ สะดวก	ดำเนินการขยายเขตไฟฟ้าไปสระ ประปา ม.๖	๕๐๐,๐๐๐	๕๐๐,๐๐๐	๕๐๐,๐๐๐	๕๐๐,๐๐๐	๕๐๐,๐๐๐	๑ ครั้ง	มีไฟฟ้าใช้	กองช่าง
๘	โครงการขยายเขตไฟฟ้าจาก โครงการ ม.๘ ไปทางบ้าน ประจักษ์	เพื่อให้มีไฟฟ้าใช้ สะดวก	ดำเนินการขยายเขตไฟฟ้าจาก โครงการ ม.๘ ไปทางบ้านประจักษ์	๕๐๐,๐๐๐	๕๐๐,๐๐๐	๕๐๐,๐๐๐	๕๐๐,๐๐๐	๕๐๐,๐๐๐	๑ ครั้ง	มีไฟฟ้าใช้	กองช่าง
๙	โครงการขยายเขตไฟฟ้าจาก หน้าบ้านครูเด่นไปทางทิศใต้ ม.๘	เพื่อให้มีไฟฟ้าใช้ สะดวก	ดำเนินการขยายเขตไฟฟ้าจาก หน้าบ้านครูเด่นไปทางทิศใต้ ม.๘	๕๐๐,๐๐๐	๕๐๐,๐๐๐	๕๐๐,๐๐๐	๕๐๐,๐๐๐	๕๐๐,๐๐๐	๑ ครั้ง	มีไฟฟ้าใช้	กองช่าง
รวม.....๙.....โครงการ				๔,๕๐๐,๐๐๐	๔,๕๐๐,๐๐๐	๔,๕๐๐,๐๐๐	๔,๕๐๐,๐๐๐	๔,๕๐๐,๐๐๐			

សិប្បកម្ម និង ឧស្សាហកម្ម រ៉ែ និង ថាមពល

កងទ្រង់ទ្រាយសេដ្ឋកិច្ច

๒. บัญชีโครงการพัฒนาท้องถิ่น

รายละเอียดโครงการพัฒนา
 แผนพัฒนาท้องถิ่น (พ.ศ. ๒๕๖๖-๒๕๗๐)
 องค์การบริหารส่วนตำบลชุมแสง

ยุทธศาสตร์จังหวัดที่ ๒ ตำบลสังคมและคุณภาพชีวิต
 ยุทธศาสตร์การพัฒนาของอปท. ในเขตจังหวัดที่ ๑ เมืองปายและคุณภาพชีวิตที่ดี
 ๑. ยุทธศาสตร์ที่ ๑ เมืองปายอยู่และคุณภาพชีวิตที่ดี

๑.๑ แผนงานเกษตรและชุมชน งานกำจัดขยะมูลฝอยและสิ่งปฏิกูล

ที่	โครงการ/ กิจกรรม	วัตถุประสงค์	เป้าหมาย (ผลผลิตของ โครงการ)	งบประมาณ						ตัวชี้วัด (KPI)	ผลที่คาดว่าจะ ได้รับ	หน่วยงานที่ รับผิดชอบ หลัก
				๒๕๖๖ (บาท)	๒๕๖๗ (บาท)	๒๕๖๘ (บาท)	๒๕๖๙ (บาท)	๒๕๗๐ (บาท)	๕๐๐,๐๐๐- ๕๐๐,๐๐๐-			
๑	-โครงการอบรมและ ศึกษาดูงานการ จัดการขยะในชุมชน ที่ยั่งยืนของคณะ ผู้บริหาร สมาชิกสภา ข้าราชการ ลูกจ้างประจำ พนักงานจ้างและ ผู้นำชุมชนตำบล ชุมแสง	-เพื่อสร้างการ เรียนรู้การกำจัด ขยะจากต้นทาง และเพื่อ แลกเปลี่ยน เรียนรู้ กระบวนการ จัดการขยะที่ ยั่งยืนจาก หน่วยงานอื่น	-ดำเนินการ อบรมให้ความรู้ และศึกษาดูงาน	๕๐๐,๐๐๐-	๕๐๐,๐๐๐-	๕๐๐,๐๐๐-	๕๐๐,๐๐๐-	๕๐๐,๐๐๐-	๕๐๐,๐๐๐-	๑ ครั้ง	-สร้างการเรียนรู้ การกำจัดขยะจาก ต้นทางและเรียนรู้ กระบวนการจัดการ ขยะที่ยั่งยืนจาก ปาร์ทิcipants	กอง สาธารณสุข และ สิ่งแวดล้อม

๒. บัญชีโครงการพัฒนาท้องถิ่น

รายละเอียดโครงการพัฒนา
 แผนพัฒนาท้องถิ่น (พ.ศ.๒๕๖๖-๒๕๗๐)
 องค์การบริหารส่วนตำบลชุมแสง

ยุทธศาสตร์จังหวัดที่ ๒ ด้านสังคมและคุณภาพชีวิต
 ยุทธศาสตร์การพัฒนาของอปท.ในเขตจังหวัดที่ ๑ เมืองน่ายู่และคุณภาพชีวิตที่ดี
 ๑. ยุทธศาสตร์ที่ ๑ เมืองน่ายู่และคุณภาพชีวิตที่ดี

๑.๑ แผนงานเกษตรและชุมชน งานกำจัดขยะมูลฝอยและสิ่งปฏิกูล

ที่	โครงการ/ กิจกรรม	วัตถุประสงค์	เป้าหมาย (ผลผลิตของ โครงการ)	งบประมาณ						ตัวชี้วัด (KPI)	ผลที่คาดว่าจะ ได้รับ	หน่วยงานที่ รับผิดชอบหลัก
				๒๕๖๖ (บาท)	๒๕๖๗ (บาท)	๒๕๖๘ (บาท)	๒๕๖๙ (บาท)	๒๕๗๐ (บาท)	รวม			
๒	-โครงการอบรมเชิง ปฏิบัติการและ สนับสนุนการลดขยะ และขยะเปียก ในครัวเรือน	-เพื่อลดขยะ เปียกและขยะ ในครัวเรือน -เพื่อลดมลพิษ ทางอากาศ -ชุมชนมีความ สะอาดนำไปสู่ สุขภาพอนามัย ที่ดีของ ประชาชน	-ดำเนินการ อบรมให้ความรู้ พร้อมสาธิตการ ปฏิบัติ -ดำเนินการ ติดตามผล โครงการ	๑๐๐,๐๐๐.-	๑๐๐,๐๐๐.-	๑๐๐,๐๐๐.-	๑๐๐,๐๐๐.-	๑๐๐,๐๐๐.-	๑๐๐,๐๐๐.-	-จำนวน ร้อยละ ของขยะ ชุมชน ใน ครัวเรือน ลดลง	-ลดปริมาณขยะ เปียกและขยะใน ชุมชน	กอง สาธารณสุข และ สิ่งแวดล้อม
รวมจำนวน ๒ โครงการ				๒๐๐,๐๐๐.-	๒๐๐,๐๐๐.-	๒๐๐,๐๐๐.-	๒๐๐,๐๐๐.-	๒๐๐,๐๐๐.-	๒๐๐,๐๐๐.-			

แผนผังโครงสร้างระบบสารสนเทศ

แผนผังโครงสร้างระบบสารสนเทศ

รายละเอียดโครงการพัฒนา
 ระเบียบพัฒนาท้องถิ่น (พ.ศ.๒๕๖๖-๒๕๗๐)
 องค์การบริหารส่วนตำบลชุมแสง

ยุทธศาสตร์จังหวัดที่ ๒ ด้านสังคมและคุณภาพชีวิต

ยุทธศาสตร์การพัฒนาของอปท. ในเขตจังหวัดที่ ๑ เมืองบ่ออยู่และคุณภาพชีวิตที่ดี

๑.ยุทธศาสตร์ ที่ ๑ เมืองบ่ออยู่และคุณภาพชีวิตที่ดี

๑.๑ แผนงานสร้างความเข้มแข็งของชุมชน งานส่งเสริมและสนับสนุนพัฒนาความเข้มแข็งชุมชน

ที่	โครงการ/กิจกรรม	วัตถุประสงค์	เป้าหมาย (ผลผลิตของโครงการ)	งบประมาณ					ตัวชี้วัด (KPI)	ผลที่คาดว่าจะได้รับ	หน่วยงานที่รับผิดชอบหลัก	
				๒๕๖๖ (บาท)	๒๕๖๗ (บาท)	๒๕๖๘ (บาท)	๒๕๖๙ (บาท)	๒๕๗๐ (บาท)				
๑.	-โครงการเสริมสร้างศักยภาพผู้นำชุมชนด้านการช่วยเหลือผู้ประสบภัยทางสังคมและด้อยโอกาสตำบลชุมแสง	- เพื่อส่งเสริมสนับสนุนให้ความรู้ความเข้าใจและเพื่อพัฒนาคุณภาพชีวิตให้แก่ผู้นำชุมชน	- ดำเนินการอบรมตามโครงการเสริมสร้างศักยภาพผู้นำชุมชนด้านการช่วยเหลือผู้ประสบภัยทางสังคมและผู้ด้อยโอกาสตำบลชุมแสง	-	๑๕,๐๐๐.-	๑๕,๐๐๐.-	๑๕,๐๐๐.-	๑๕,๐๐๐.-	๑๕,๐๐๐.-	๑ ครั้ง	-ผู้นำชุมชนนำความรู้ความเข้าใจมาสู่การปฏิบัติตามโครงการนำไปสู่คุณภาพชีวิตที่ดีขึ้น	กองสวัสดิการสังคม

รายละเอียดโครงการพัฒนา
 แผนพัฒนาท้องถิ่น (พ.ศ. ๒๕๖๖-๒๕๗๐)
 องค์การบริหารส่วนตำบลชุมแสง

ยุทธศาสตร์จังหวัดที่ ๒ ด้านสังคมและคุณภาพชีวิต

ยุทธศาสตร์การพัฒนาของอปท. ในเขตจังหวัดที่ ๑ เมืองบ่ออยู่และคุณภาพชีวิตที่ดี

๑.ยุทธศาสตร์ที่ ๑ เมืองบ่ออยู่และคุณภาพชีวิตที่ดี

๑.๑ แผนงานสร้างความเข้มแข็งของชุมชน งานส่งเสริมและสนับสนุนความเข้มแข็งชุมชน

ที่	โครงการ/กิจการ	วัตถุประสงค์	เป้าหมาย (ผลผลิตของโครงการ)	งบประมาณ					ตัวชี้วัด (KPI)	ผลที่คาดว่าจะได้รับ	หน่วยงานที่รับผิดชอบหลัก
				๒๕๖๖ (บาท)	๒๕๖๗ (บาท)	๒๕๖๘ (บาท)	๒๕๖๙ (บาท)	๒๕๗๐ (บาท)			
๒.	-โครงการอบรมวิชาชีพเพื่อพัฒนาคุณภาพชีวิตและศักยภาพประชาชนตำบลชุมแสง	- เพื่อส่งเสริมสนับสนุนให้ความรู้ความเข้าใจและเพื่อการพัฒนาคุณภาพชีวิตที่ดีขึ้น	- ดำเนินการตามโครงการอบรมวิชาชีพเพื่อพัฒนาคุณภาพชีวิตและศักยภาพประชาชนตำบลชุมแสง	๕๐,๐๐๐.-	๕๐,๐๐๐.-	๕๐,๐๐๐.-	๕๐,๐๐๐.-	๕๐,๐๐๐.-	๑ ครั้ง	-ประชาชนได้นำความรู้/ความเข้าใจมาสู่การปฏิบัติงานตามโครงการและนำไปสู่คุณภาพชีวิตที่ดีขึ้น	กองส่งเสริมการสังคม

รายละเอียดโครงการพัฒนา
 งบประมาณท้องถิ่น (พ.ศ. ๒๕๖๖-๒๕๖๗)
 องค์การบริหารส่วนตำบลชุมแสง

ยุทธศาสตร์จังหวัดที่ ๒ ด้านสังคมและคุณภาพชีวิต
 ยุทธศาสตร์การพัฒนาของอปท. ในเขตจังหวัดที่ ๑ เมืองป่าอยู่และคุณภาพชีวิตที่ดี
 ๑.ยุทธศาสตร์ที่ ๑ เมืองป่าอยู่และคุณภาพชีวิตที่ดี

๑.๑ แผนงานสร้างความเข้มแข็งของชุมชน งานส่งเสริมและสนับสนุนความเข้มแข็งชุมชน

ที่	โครงการ/กิจการ	วัตถุประสงค์	เป้าหมาย (ผลผลิตของโครงการ)	งบประมาณ					ตัวชี้วัด (KPI)	ผลที่คาดว่าจะได้รับ	หน่วยงานหลัก
				๒๕๖๖ (บาท)	๒๕๖๗ (บาท)	๒๕๖๘ (บาท)	๒๕๖๙ (บาท)	๒๕๗๐ (บาท)			
๓.	-โครงการส่งเสริมบทบาทและพัฒนาศักยภาพกลุ่มสตรีตำบลชุมแสง	- เพื่อส่งเสริมสนับสนุนบทบาทและพัฒนาศักยภาพกลุ่มสตรี	- ดำเนินการตามโครงการส่งเสริมบทบาทและพัฒนาศักยภาพกลุ่มสตรีตำบลชุมแสง	๓๐,๐๐๐.-	๓๐,๐๐๐.-	๓๐,๐๐๐.-	๓๐,๐๐๐.-	๓๐,๐๐๐.-	๑ ครั้ง	-กลุ่มสตรีมีบทบาทและพัฒนาศักยภาพในการพัฒนาชุมชน	กองสวัสดิการสังคม

รายละเอียดโครงการพัฒนา
 แผนพัฒนาท้องถิ่น (พ.ศ. ๒๕๖๖-๒๕๗๐)
 องค์การบริหารส่วนตำบลชุมแสง

ยุทธศาสตร์จังหวัดที่ ๒ ด้านบริการชุมชนและสังคม

ยุทธศาสตร์การพัฒนาของอปท. ในเขตจังหวัดที่ ๑ เมืองป่าอยู่และคุณภาพชีวิตที่ดี

๑.ยุทธศาสตร์ที่ ๑ เมืองป่าอยู่และคุณภาพชีวิตที่ดี

๑.๑ แผนงานสร้างความเข้มแข็งของชุมชน งานส่งเสริมและสนับสนุนความเข้มแข็งชุมชน

ที่	โครงการ/กิจการ	วัตถุประสงค์	เป้าหมาย (ผลผลิตของโครงการ)	งบประมาณ						คำชี้แจง วัตถุประสงค์ (KPI)	ผลที่คาดว่าจะได้รับ	หน่วยงาน ที่รับผิดชอบหลัก
				๒๕๖๖ (บาท)	๒๕๖๗ (บาท)	๒๕๖๘ (บาท)	๒๕๖๙ (บาท)	๒๕๗๐ (บาท)				
๔.	-โครงการป้องกันและแก้ไขปัญหาการตั้งครุฑก่อนวัยอันควร	-เพื่อป้องกันและแก้ไขปัญหาการตั้งครุฑที่ไม่พร้อมในวัยรุ่น	-ดำเนินการตามโครงการป้องกันและแก้ไขปัญหาการตั้งครุฑที่ไม่พร้อมในวัยรุ่น	๑๕,๐๐๐.-	๑๕,๐๐๐.-	๑๕,๐๐๐.-	๑๕,๐๐๐.-	๑๕,๐๐๐.-	๑๕,๐๐๐.-	๑ ครั้ง	- เด็กมีพัฒนาการเหมาะสมตามวัย	กองสวัสดิการสังคม

รูปแบบแผนและคู่มือ
รูปแบบแผนการ
และแผนปฏิบัติการ
และแผนปฏิบัติการ

รายละเอียดโครงการพัฒนา

แผนพัฒนาท้องถิ่น (พ.ศ.๒๕๖๖ - ๒๕๗๐)

องค์การบริหารส่วนตำบลชุมแสง

ยุทธศาสตร์จังหวัดที่ ๒ ด้านสังคมและคุณภาพชีวิต

ยุทธศาสตร์การพัฒนาของอปท.ในเขตจังหวัดที่ ๒ การพัฒนาท่องเที่ยวและกีฬา

๑. ยุทธศาสตร์อปท. ที่ ๒ การพัฒนาการท่องเที่ยวและกีฬา

๑.๑ แผนงานการศึกษานา วิถีวัฒนธรรม และนันทนาการ งาน ศึกษาและนันทนาการ

ที่	โครงการ/ กิจกรรม	วัตถุประสงค์	เป้าหมาย (ผลผลิตของ โครงการ)	งบประมาณ						ตัวชี้วัด (KPI)	ผลที่ คาดว่าจะได้รับ	หน่วยงานที่ รับผิดชอบ หลัก
				๒๕๖๖ (บาท)	๒๕๖๗ (บาท)	๒๕๖๘ (บาท)	๒๕๖๙ (บาท)	๒๕๗๐ (บาท)	รวม			
๑	-โครงการจัดงาน แข่งขันกีฬาสี ประเพณีตำบลยา เสพติด	- เพื่อให้ ประชาชนได้ ใช้เวลาว่างให้ เป็นประโยชน์ และได้ทำ กิจกรรม ร่วมกัน	- ดำเนินการจัด กิจกรรมแข่งขันกีฬาสี ประเพณีตำบลยาเสพติด	๓๐๐,๐๐๐.-	๓๐๐,๐๐๐.-	๓๐๐,๐๐๐.-	๓๐๐,๐๐๐.-	๓๐๐,๐๐๐.-	๓๐๐,๐๐๐.-	ร้อยละ ประชาชน ร่วม กิจกรรม	-ประชาชนมี สุขภาพแข็งแรง ห่างไกลยาเสพติด -มีความสามัคคี ในชุมชน	กอง การศึกษาฯ
รวม ๑ โครงการ				๓๐๐,๐๐๐.-	๓๐๐,๐๐๐.-	๓๐๐,๐๐๐.-	๓๐๐,๐๐๐.-	๓๐๐,๐๐๐.-	๓๐๐,๐๐๐.-			

งานสถาปัตย์ ๒๕๖๕

และงานสถาปัตย์

๒๕๖๕

๒. บัญชีโครงการพัฒนาท้องถิ่น

รายละเอียดโครงการพัฒนา
 งบประมาณท้องถิ่น (พ.ศ.๒๕๖๖ - ๒๕๗๐)
 องค์การบริหารส่วนตำบลชุมแสง

ยุทธศาสตร์จังหวัดที่ ๒ ด้านสังคมและคุณภาพชีวิต
 ยุทธศาสตร์การพัฒนาของอปท. ในเขตจังหวัดที่ ๑ เมืองปายและคุณภาพชีวิตที่ดี
 ๑. ยุทธศาสตร์ที่ ๑ เมืองปายอยู่และคุณภาพชีวิตที่ดี

๑.๑ แผนงานการศาสนา วัฒนธรรมและนันทนาการ งานศาสนา วัฒนธรรมท้องถิ่น

ที่	โครงการ/ กิจกรรม	วัตถุประสงค์	เป้าหมาย (ผลผลิตของ โครงการ)	งบประมาณ						ตัวชี้วัด (KPI)	ผลที่ คาดว่าจะ ได้รับ	หน่วยงาน ที่ รับผิดชอบ หลัก
				๒๕๖๖ (บาท)	๒๕๖๗ (บาท)	๒๕๖๘ (บาท)	๒๕๖๙ (บาท)	๒๕๗๐ (บาท)	๒๕๗๑ (บาท)			
๑.	-โครงการ ประเพณี แซงบุญตา	-1.เพื่ออนุรักษ์ ประเพณีอันดีงาม และปลูกฝังความ ภาคภูมิใจต่อ บรรพบุรุษ	- ดำเนินการจัด กิจกรรมประเพณี แซงบุญตา	๑๐,๐๐๐.-	๑๐,๐๐๐.-	๑๐,๐๐๐.-	๑๐,๐๐๐.-	๑๐,๐๐๐.-	๑ ครั้ง	- ประชาชนมี ความเคารพต่อ บรรพบุรุษ	กอง การศึกษา	
๒	-โครงการ แซงขันเรือ	-เพื่อให้ประชาชน เยาวชนตระหนักรู้ รักษาวัฒนธรรม ท้องถิ่น	-ดำเนินการจัดการ แซงขันเรือ	๕๐,๐๐๐.-	๕๐,๐๐๐.-	๕๐,๐๐๐.-	๕๐,๐๐๐.-	๕๐,๐๐๐.-	๑ ครั้ง	-ประชาชนมี ร่างกาย แข็งแรง และมีจิตสำนึก หวงแหน วัฒนธรรม ท้องถิ่น	กอง การศึกษา	

๒. บัญชีโครงการพัฒนาท้องถิ่น

รายละเอียดโครงการพัฒนา

แผนพัฒนาท้องถิ่น (พ.ศ.๒๕๖๖ - ๒๕๗๐)

องค์การบริหารส่วนตำบลชุมแสง

ยุทธศาสตร์จังหวัดที่ ๒ ด้านสังคมและคุณภาพชีวิต

ยุทธศาสตร์การพัฒนาของอปท.ในเขตจังหวัดที่ ๒ การพัฒนาท่องเที่ยวและกีฬา

๑. ยุทธศาสตร์ที่ ๒ การพัฒนาการท่องเที่ยวและกีฬา

๑.๑ แผนงานการศาสนา วัฒนธรรม และนันทนาการ งานศาสนา วัฒนธรรมท้องถิ่น

ที่	โครงการ/ กิจกรรม	วัตถุประสงค์	เป้าหมาย (ผลผลิตของโครงการ)	งบประมาณ					ตัวชี้วัด (KPI)	ผลที่ คาดว่าจะได้รับ	หน่วยงานที่ รับผิดชอบ
				๒๕๖๖ (บาท)	๒๕๖๗ (บาท)	๒๕๖๘ (บาท)	๒๕๖๙ (บาท)	๒๕๗๐ (บาท)			
๓	-โครงการจัดงาน ประเพณีวัน เข้าพรรษา	- เพื่ออนุรักษ์ ประเพณี อันดีงาม	- ดำเนินการจัดกิจกรรม จัดงานประเพณีวัน เข้าพรรษา	๒๐,๐๐๐.-	๒๐,๐๐๐.-	๒๐,๐๐๐.-	๒๐,๐๐๐.-	๒๐,๐๐๐.-	จำนวน ผู้เข้าร่วม กิจกรรม ร้อยละ ๑๐๐	-คงไว้ซึ่ง ประเพณีอันดี งามสืบไป	กอง การศึกษาฯ
๔	-โครงการส่งเสริม วัฒนธรรม ประเพณีของ ท้องถิ่น	-เพื่ออนุรักษ์ วัฒนธรรมอัน ดีงามของไทย ให้อยู่สืบไป	-ดำเนินการจัดกิจกรรม ส่งเสริมวัฒนธรรม ประเพณีท้องถิ่น	๑๐๐,๐๐๐	๑๐๐,๐๐๐	๑๐๐,๐๐๐	๑๐๐,๐๐๐	๑๐๐,๐๐๐	-ร้อยละ ของ ประชาชน ที่ร่วม กิจกรรม	-ประชาชน อนุรักษ์ ประเพณีอันดี งามไว้คงสืบไป	กอง การศึกษาฯ

๒. บัญชีโครงการพัฒนาท้องถิ่น

รายละเอียดโครงการพัฒนา

แผนพัฒนาท้องถิ่น (พ.ศ.๒๕๖๖ - ๒๕๗๐)

องค์การบริหารส่วนตำบลชุมแสง

ยุทธศาสตร์จังหวัดที่ ๒ ด้านสังคมและคุณภาพชีวิต

ยุทธศาสตร์การพัฒนาของอปท. ในเขตจังหวัดที่ ๒ การพัฒนาท่องเที่ยวและกีฬา

๑. ยุทธศาสตร์ที่ ๒ การพัฒนาการท่องเที่ยวและกีฬา

๑.๑ แผนงานการศาสนา วัฒนธรรม และนันทนาการ งานศาสนา วัฒนธรรมท้องถิ่น

ที่	โครงการ/ กิจกรรม	วัตถุประสงค์	เป้าหมาย (ผลผลิตของโครงการ)	งบประมาณ						ตัวชี้วัด (KPI)	ผลที่ คาดว่าจะ ได้รับ	หน่วยงานที่ รับผิดชอบ
				๒๕๖๖ (บาท)	๒๕๖๗ (บาท)	๒๕๖๘ (บาท)	๒๕๖๙ (บาท)	๒๕๗๐ (บาท)	๒๕๗๑ (บาท)			
๕	-อุททมนโครงการ ประเพณีขึ้นเขา พนมรุ้ง ประจำปี ๒๕๖๖	-เพื่อส่งเสริม สนับสนุน วัฒนธรรม ประเพณีอันดี งาม	- ดำเนินการจ่ายอุททมน โครงการประเพณีขึ้นเขา พนมรุ้ง ให้ที่ทำการ ปกครองจังหวัดบุรีรัมย์	๑๐,๐๐๐.-	๑๐,๐๐๐.-	๑๐,๐๐๐.-	๑๐,๐๐๐.-	๑๐,๐๐๐.-	๑๐,๐๐๐.-	-ร้อยละ กิจกรรมที่ ดำเนินการ	-ส่งเสริมการ ท่องเที่ยว -อนุรักษ์ ประเพณีอันดี งามสืบไป	กอง การศึกษาฯ
๖	-โครงการ งานวันไหว้ ผู้ภาคทชาวของดี เมืองกระสังและ งานกาชาด	-เพื่อเผยแพร่ ผลิตภัณฑ์ใน ชุมชน และมี ส่วนร่วมใน กิจกรรมเหล่า กาชาด	-ดำเนินการจัดกิจกรรม งานวันไหว้ผู้ภาคทชาว ของดีเมืองกระสังและ งานกาชาด	๑๐๐,๐๐๐.-	๑๐๐,๐๐๐.-	๑๐๐,๐๐๐.-	๑๐๐,๐๐๐.-	๑๐๐,๐๐๐.-	๑๐๐,๐๐๐.-	-ร้อยละ ผู้ร่วมงาน ๑๐๐%	-ส่งเสริมการ ท่องเที่ยว -อนุรักษ์ วัฒนธรรม ท้องถิ่นสืบไป	กอง การศึกษาฯ
จำนวน ๖ โครงการ				๒๕๐,๐๐๐.-	๒๕๐,๐๐๐.-	๒๕๐,๐๐๐.-	๒๕๐,๐๐๐.-	๒๕๐,๐๐๐.-	๒๕๐,๐๐๐.-			

แผนงานอุตสาหกรรมและกาไรยธา

งานก่อสร้าง

๒.บัญชีโครงการพัฒนาท้องถิ่น

ผ.๐๒

รายละเอียดโครงการพัฒนา
แผนพัฒนาท้องถิ่น (พ.ศ.๒๕๖๖-๒๕๗๐)
องค์การบริหารส่วนตำบลชุมแสง

ยุทธศาสตร์จังหวัดที่ ๒ ด้านสังคมและคุณภาพชีวิต
ยุทธศาสตร์การพัฒนาของอปท.ในเขตจังหวัดที่ ๑ เมืองน่าอยู่และคุณภาพชีวิตที่ดี
๑.ยุทธศาสตร์ที่ ๑ เมืองน่าอยู่และคุณภาพชีวิตที่ดี
แผนงาน อุตสาหกรรมและการโยธา งานก่อสร้าง

ที่	โครงการ/กิจกรรม	วัตถุประสงค์	เป้าหมาย (ผลผลิตของโครงการ)	งบประมาณ						ตัวชี้วัด (KPI)	ผลที่คาดว่าจะได้รับ	หน่วยงานที่รับผิดชอบหลัก
				๒๕๖๖ (บาท)	๒๕๖๗ (บาท)	๒๕๖๘ (บาท)	๒๕๖๙ (บาท)	๒๕๗๐ (บาท)	๕๐๐,๐๐๐			
๑	โครงการก่อสร้างถนนภายใน สำนักงาน อบต.ชุมแสง	เพื่อให้การ เดินทางสัญจร สะดวก	ดำเนินการก่อสร้างถนนคอนกรีต กว้าง ๖ เมตร ยาว ๗๘ เมตร หน้า ๐.๑๕ เมตร พร้อมวางท่อ ระบายน้ำ	๕๐๐,๐๐๐	๕๐๐,๐๐๐	๕๐๐,๐๐๐	๕๐๐,๐๐๑	๕๐๐,๐๐๐	๑ สาย	มีถนน สัญจร	กองช่าง	
๒	โครงการปรับปรุงอาคารศูนย์ เด็กก่อนเกณฑ์สังกัด อบต. ชุมแสง	เพื่อให้สามารถ ใช้งานได้อย่างมี ประสิทธิภาพ	ดำเนินการปรับปรุงอาคารศูนย์ เด็กก่อนเกณฑ์สังกัด อบต. ชุมแสง	๕๐๐,๐๐๐	๕๐๐,๐๐๐	๕๐๐,๐๐๐	๕๐๐,๐๐๑	๕๐๐,๐๐๐	๑ แห่ง	อาคารมี ความ พร้อมใช้ งาน	กองช่าง	
๓	โครงการปรับปรุงอาคาร อเนกประสงค์ อบต.ชุมแสง	เพื่อให้สามารถ ใช้งานได้อย่างมี ประสิทธิภาพ	ดำเนินการปรับปรุงอาคาร อเนกประสงค์ อบต.ชุมแสง	๕๐๐,๐๐๐	๕๐๐,๐๐๐	๕๐๐,๐๐๐	๕๐๐,๐๐๑	๕๐๐,๐๐๐	๑ แห่ง	อาคารมี ความ พร้อมใช้ งาน	กองช่าง	
๔	โครงการปรับปรุงอาคาร สำนักงาน อบต.ชุมแสง	เพื่อให้สามารถ ใช้งานได้อย่างมี ประสิทธิภาพ	ดำเนินการปรับปรุงอาคาร สำนักงาน อบต.ชุมแสง	๕๐๐,๐๐๐	๕๐๐,๐๐๐	๕๐๐,๐๐๐	๕๐๐,๐๐๑	๕๐๐,๐๐๐	๑ แห่ง	อาคารมี ความ พร้อมใช้ งาน	กองช่าง	

๒.บัญชีโครงการพัฒนาท้องถิ่น

ผ.๐๒

รายละเอียดโครงการพัฒนา
แผนพัฒนาท้องถิ่น (พ.ศ.๒๕๖๖-๒๕๗๐)
องค์การบริหารส่วนตำบลชุมแสง

ยุทธศาสตร์จังหวัดที่ ๒ ด้านสังคมและคุณภาพชีวิต
ยุทธศาสตร์การพัฒนาของอปท.ในจังหวัดที่ ๑ เมืองน่าอยู่และคุณภาพชีวิตที่ดี
๑.ยุทธศาสตร์ที่ ๑ เมืองน่าอยู่และคุณภาพชีวิตที่ดี
แผนงาน อุตสาหกรรมและการโยธา งานก่อสร้าง

ที่	โครงการ/กิจกรรม	วัตถุประสงค์	เป้าหมาย (ผลผลิตของโครงการ)	งบประมาณ					ตัวชี้วัด (KPI)	ผลที่คาดว่าจะ จะได้รับ	หน่วยงานที่ รับผิดชอบ
				๒๕๖๖ (บาท)	๒๕๖๗ (บาท)	๒๕๖๘ (บาท)	๒๕๖๙ (บาท)	๒๕๗๐ (บาท)			
๕	โครงการปรับปรุงภูมิทัศน์ อบต.ชุมแสง	เพื่อความเป็น ระเบียบเรียบร้อย ของสำนักงาน	ดำเนินการปรับปรุงภูมิทัศน์ ๑๐๐๐ ชุมแสง	๕๐๐,๐๐๐	๕๐๐,๐๐๐	๕๐๐,๐๐๐	๕๐๐,๐๐๐	๕๐๐,๐๐๐	๑ แห่ง	สำนักงานมี ความ เรียบร้อย	กองช่าง
๖	โครงการปรับปรุงห้องน้ำ สำนักงาน อบต.ชุมแสง	เพื่อเพิ่มห้องน้ำ บริการประชาชน ผู้มาติดต่อ ราชการ	ดำเนินการปรับปรุงห้องน้ำ สำนักงาน อบต.ชุมแสง	๕๐๐,๐๐๐	๕๐๐,๐๐๐	๕๐๐,๐๐๐	๕๐๐,๐๐๐	๕๐๐,๐๐๐	๑ แห่ง	มีห้องน้ำใช้	กองช่าง
๗	โครงการก่อสร้างห้องครัว ๑๐๐๐ ชุมแสง	เพื่อเพิ่มห้องครัว ไว้รองรับการใช้ งาน	ดำเนินการก่อสร้างห้องครัว ๑๐๐๐ ชุมแสง	๕๐๐,๐๐๐	๕๐๐,๐๐๐	๕๐๐,๐๐๐	๕๐๐,๐๐๐	๕๐๐,๐๐๐	๑ แห่ง	มีห้องครัวใช้	กองช่าง
๘	โครงการก่อสร้างห้องออดรณ อบต.ชุมแสง	เพื่อเพิ่มห้องออดรณ ให้บริการ ประชาชน	ดำเนินการก่อสร้างห้องออดรณ อบต.ชุมแสง	๕๐๐,๐๐๐	๕๐๐,๐๐๐	๕๐๐,๐๐๐	๕๐๐,๐๐๐	๕๐๐,๐๐๐	๑ แห่ง	มีห้องออดรณ บริการ ประชาชน	กองช่าง
รวม.....๕.....โครงการ				๕,๕๐๐,๐๐๐	๕,๕๐๐,๐๐๐	๕,๕๐๐,๐๐๐	๕,๕๐๐,๐๐๐	๕,๕๐๐,๐๐๐			

๒. บัญชีโครงการพัฒนาท้องถิ่น

ผ.๐๒/๑

รายละเอียดโครงการพัฒนา
ที่นำมาจากแผนพัฒนาหมู่บ้าน
(พ.ศ.๒๕๖๒-๒๕๗๐)
องค์การบริหารส่วนตำบลชุมแสง

ยุทธศาสตร์จังหวัดที่ ๒ ด้านสังคมและคุณภาพชีวิต
ยุทธศาสตร์การพัฒนาของอปท.ในเขตจังหวัดที่ ๑ เมืองน่าอยู่และคุณภาพชีวิตที่ดี

๑.ยุทธศาสตร์ ที่ ๑ เมืองน่าอยู่และคุณภาพชีวิตที่ดี

๑.๑แผนงานอุตสาหกรรมและการโยธา งานก่อสร้าง

ที่	โครงการ/กิจกรรม	วัตถุประสงค์	เป้าหมาย (ผลผลิตของโครงการ)	งบประมาณ					ตัวชี้ วัด (KPI)	ผลที่คาดว่าจะได้รับ	ที่มาของ โครงการ	หน่วยงานที่ รับผิดชอบ หลัก
				๒๕๖๖ (บาท)	๒๕๖๗ (บาท)	๒๕๖๘ (บาท)	๒๕๖๙ (บาท)	๒๕๗๐ (บาท)				
๑	โครงการก่อสร้างถนนคอนกรีตเสริมเหล็กจากบ้านข้างซ้ายไปทางทิศตะวันตก ม.๑	เพื่อให้การเดินทางสัญจรสะดวก	กว้าง ๖ เมตร ยาว ๒๐๐ เมตร หนา ๐.๑๕ เมตร	๕๐๐,๐๐๐	๕๐๐,๐๐๐	๕๐๐,๐๐๐	๕๐๐,๐๐๐	๕๐๐,๐๐๐	๑ แห่ง	มีถนนสัญจร	แผนพัฒนาหมู่บ้าน ม.๑	กองช่าง
๒	โครงการก่อสร้างร่องระบายน้ำถนนกลางหมู่บ้าน ม.๑	อุปโภคเพื่อแก้ปัญหาเนิ่น้ำท่วมขัง	กว้าง ๐.๕๐ เมตร ลึก ๐.๕๘ เมตร ยาว ๓๕๐ เมตร	๕๐๐,๐๐๐	๕๐๐,๐๐๐	๕๐๐,๐๐๐	๕๐๐,๐๐๐	๕๐๐,๐๐๐	๑ สาย	อุปโภค-บริโภคระบายน้ำ	แผนพัฒนาหมู่บ้าน ม.๑	กองช่าง
๓	โครงการรกรงหินคลุกจากบ้านชุมแสง-บ้านกาบอึก	เพื่อให้การเดินทางสัญจรสะดวก	ลงหินคลุกกว้าง ๓๐๐ เมตร ยาว ๑.๕๐๐ เมตร หนา ๐.๑๐๐ เมตร	๕๐๐,๐๐๐	๕๐๐,๐๐๐	๕๐๐,๐๐๐	๕๐๐,๐๐๐	๕๐๐,๐๐๐	๑ สาย	มีถนนสัญจร	แผนพัฒนาหมู่บ้าน ม.๑	กองช่าง
๔	โครงการรกรงหินคลุกจากบ้านชุมแสง - บ้านหัวช้าง	เพื่อให้การเดินทางสัญจรสะดวก	ลงหินคลุกกว้าง ๓๐๐ เมตร ยาว ๑.๕๐๐ เมตร หนา ๐.๑๐๐ เมตร	๕๐๐,๐๐๐	๕๐๐,๐๐๐	๕๐๐,๐๐๐	๕๐๐,๐๐๐	๕๐๐,๐๐๐	๑ สาย	มีถนนสัญจร	แผนพัฒนาหมู่บ้าน ม.๑	กองช่าง

๒. บัญชีโครงการพัฒนาท้องถิ่น

ผ.๐๒/๑

รายละเอียดโครงการพัฒนา
ที่นำมาจากแผนพัฒนาหมู่บ้าน
(พ.ศ.๒๕๖๖-๒๕๗๐)
องค์การบริหารส่วนตำบลชุมแสง

ยุทธศาสตร์จังหวัดที่ ๒ ด้านสังคมและคุณภาพชีวิต
ยุทธศาสตร์การพัฒนาของอปท.ในเขตจังหวัดที่ ๑ เมืองน่าอยู่และคุณภาพชีวิตที่ดี
๑.ยุทธศาสตร์ที่ ๑ เมืองน่าอยู่และคุณภาพชีวิตที่ดี
๑.๑แผนงานอุตสาหกรรมและการโยธา งานก่อสร้าง

ที่	โครงการ/กิจกรรม	วัตถุประสงค์	เป้าหมาย (ผลผลิตของ โครงการ)	งบประมาณ					ตัวชี้ วัด (KPI)	ผลที่คาดว่าจะ ได้รับ	ที่มาของ โครงการ	หน่วยงานที่ รับผิดชอบ หลัก
				๒๕๖๖ (บาท)	๒๕๖๗ (บาท)	๒๕๖๘ (บาท)	๒๕๖๙ (บาท)	๒๕๗๐ (บาท)				
๕	โครงการก่อสร้าง ระบบน้ำในหมู่บ้าน ต่อจากของเดิม ม.๒	อุปโภค เพื่อแก้ปัญหา น้ำท่วมขัง	กว้าง ๐.๕๐ เมตร ลึก ๐.๕๕ เมตร ยาว ๓๕๐ เมตร	๕๐๐,๐๐๐	๕๐๐,๐๐๐	๕๐๐,๐๐๐	๕๐๐,๐๐๐	๕๐๐,๐๐๐	๑ แห่ง	มีร่อง ระบายน้ำ	แผนพัฒนา หมู่บ้าน ม.๒	กองช่าง
๖	โครงการลงหินตอก จากหน้าบ้านบางสวน ศรีสุข ไปฟาร์มบอยวี ระ มงคลตร ม.๒	เดินทางสัญจร สะดวก	ลงหินตอกกว้าง ๓.๐๐ เมตร ยาว ๑.๕๐๐ เมตร ทนทา ๐.๑๐ เมตร	๕๐๐,๐๐๐	๕๐๐,๐๐๐	๕๐๐,๐๐๐	๕๐๐,๐๐๐	๕๐๐,๐๐๐	๑ สาย	มีถนน ลาดยางผิว ประสิทธิ์ภาพ	แผนพัฒนา หมู่บ้าน ม.๒	กองช่าง
๗	โครงการก่อสร้าง ประปาหมู่บ้าน ม.๒	เพื่อให้มี น้ำประปาเพื่อ อุปโภค	ก่อสร้างประปา หมู่บ้าน ม.๒ เพื่อ รองรับการใช้ น้ำประปาของ ม.๒ และ ม.๑	๕๐๐,๐๐๐	๕๐๐,๐๐๐	๕๐๐,๐๐๐	๕๐๐,๐๐๐	๕๐๐,๐๐๐	๑ แห่ง	มีระบบ ประปาที่มี ประสิทธิภาพ	แผนพัฒนา หมู่บ้าน ม.๒	กองช่าง

๒. บัญชีโครงการพัฒนาท้องถิ่น

ผ.๐๒/๑

รายละเอียดโครงการพัฒนา
ที่นำมาจากแผนพัฒนาหมู่บ้าน
(พ.ศ.๒๕๖๖-๒๕๗๐)
องค์การบริหารส่วนตำบลชุมแสง

ยุทธศาสตร์จังหวัดที่ ๒ ด้านสังคมและคุณภาพชีวิต
ยุทธศาสตร์การพัฒนาของอปท.ในเขตจังหวัดที่ ๑ เมืองปทุมและคุณภาพชีวิตที่ดี
๑.ยุทธศาสตร์ ที่ ๑ เมืองปทุมและคุณภาพชีวิตที่ดี
๑.๑แผนงานอุตสาหกรรมและการโยธา งานก่อสร้าง

ที่	โครงการ/กิจกรรม	วัตถุประสงค์	เป้าหมาย (ผลผลิตของโครงการ)	งบประมาณ					ตัวชี้ วัด (KPI)	ผลที่คาด ว่าจะได้รับ	ที่มาของ โครงการ	หน่วยงานที่ รับผิดชอบ หลัก
				๒๕๖๖ (บาท)	๒๕๖๗ (บาท)	๒๕๖๘ (บาท)	๒๕๖๙ (บาท)	๒๕๗๐ (บาท)				
๘	โครงการก่อสร้างถนน คอนกรีตเสริมเหล็ก สายโคกกระบัว ม.๓	เพื่อให้การ เดินทางสัญจร สะดวก	กว้าง ๖ เมตร ยาว ๒๓๓ เมตร หนา ๐.๑๕ เมตร	๕๐๐,๐๐๐	๕๐๐,๐๐๐	๕๐๐,๐๐๐	๕๐๐,๐๐๐	๕๐๐,๐๐๐	๑ สาย	มีถนน สัญจร	แผนพัฒนา หมู่บ้าน ม.๓	กองช่าง
๙	โครงการก่อสร้างร่อง ระบายน้ำภายใน หมู่บ้าน ม.๓	ขุดลอก เพื่อแก้ไขปัญห น้ำท่วมขัง	กว้าง ๐.๕๐ เมตร ลึก ๐.๕๘ เมตร ยาว ๓๕๐ เมตร	๕๐๐,๐๐๐	๕๖๐,๐๐๐	๕๐๐,๐๐๐	๕๐๐,๐๐๐	๕๐๐,๐๐๐	๑ สาย	-มีร่อง ระบายน้ำ	แผนพัฒนา หมู่บ้าน ม.๓	กองช่าง
๑๐	โครงการก่อสร้างถนน คอนกรีตเสริมเหล็ก จากหน้าบ้านนาง ละเอียด บุตรรัมย์ ไป ทางบ้านนายชาย มี โยช ม.๓	เพื่อให้การ เดินทางสัญจร สะดวก	กว้าง ๓.๕ เมตร ยาว ๒๓๘ เมตร หนา ๐.๑๕ เมตร	๕๐๐,๐๐๐	๕๐๐,๐๐๐	๕๐๐,๐๐๐	๕๐๐,๐๐๐	๕๐๐,๐๐๐	๑ สาย	-มีถนน สัญจร	แผนพัฒนา หมู่บ้าน ม.๓	กองช่าง

๒. บัญชีโครงการพัฒนาท้องถิ่น

ผ.๐๒/๑

รายละเอียดโครงการพัฒนา
ที่นำมาจากแผนพัฒนาหมู่บ้าน
(พ.ศ.๒๕๖๖-๒๕๗๐)
องค์การบริหารส่วนตำบลชุมแสง

ยุทธศาสตร์จังหวัดที่ ๒ ด้านสังคมและคุณภาพชีวิต
ยุทธศาสตร์การพัฒนาของอปท.ในเขตจังหวัดที่ ๑ เมืองน่าอยู่และคุณภาพชีวิตที่ดี
๑.ยุทธศาสตร์ ที่ ๑ เมืองน่าอยู่และคุณภาพชีวิตที่ดี
๑.๑แผนงานอุตสาหกรรมและการโยธา งานก่อสร้าง

ที่	โครงการ/กิจกรรม	วัตถุประสงค์	เป้าหมาย (ผลผลิตของโครงการ)	งบประมาณ						ตัวชี้ วัด (KPI)	งบที่คาดว่าจะ จะได้รับ	ที่มาของ โครงการ	หน่วยงานที่ รับผิดชอบ
				๒๕๖๖ (บาท)	๒๕๖๗ (บาท)	๒๕๖๘ (บาท)	๒๕๖๙ (บาท)	๒๕๗๐ (บาท)					
๑๓	โครงการปรับปรุงประปาหมู่บ้าน ม.๓	เพื่อให้มีน้ำอุปโภคบริโภคเพียงพอ	ดำเนินการปรับปรุงระบบประปา ม.๓ ให้ใช้ระบบท่ออย่างมีประสิทธิภาพ	๕๐๐,๐๐๐	๕๐๐,๐๐๐	๕๐๐,๐๐๐	๕๐๐,๐๐๐	๕๐๐,๐๐๐	๕๐๐,๐๐๐	๑ แห่ง	มีน้ำเพียงพอ	แผนพัฒนาหมู่บ้าน ม.๓	กองช่าง
๑๒	โครงการก่อสร้างถนนคอนกรีตเสริมเหล็กจากหน้าบ้านมายังปลัด ม.๕ งานไปทางทิศใต้ ม.๕	เพื่อให้การเดินทางสัญจรสะดวก	ก่อสร้าง ๕ เมตร ยาว ๓๑๖ เมตร ทบว ๐.๑๕ เมตร	๕๐๐,๐๐๐	๕๐๐,๐๐๐	๕๐๐,๐๐๐	๕๐๐,๐๐๐	๕๐๐,๐๐๐	๕๐๐,๐๐๐	๓ สาย	มีถนนสัญจร	แผนพัฒนาหมู่บ้าน ม.๕	กองช่าง
๑๓	โครงการลงหินคลุกจากวัดบ้านฝาง-บ้านหือง ไปโคกจิก ม.๕	เพื่อให้การเดินทางสัญจรสะดวก	ลงหินคลุกกว้าง ๓๐๐ เมตร ยาว ๑.๕๐๐	๕๐๐,๐๐๐	๕๐๐,๐๐๐	๕๐๐,๐๐๐	๕๐๐,๐๐๐	๕๐๐,๐๐๐	๕๐๐,๐๐๐	๑ สาย	มีถนนสัญจร	หมู่บ้าน ม.๕	กองช่าง
๑๔	โครงการก่อสร้างหินคลุกจากหน้าบ้านมายังประมวล ต.ม.๕	เพื่อให้การเดินทางสัญจรสะดวก	ลงหินคลุกกว้าง ๓๐๐ เมตร ยาว ๑.๕๐๐	๕๐๐,๐๐๐	๕๐๐,๐๐๐	๕๐๐,๐๐๐	๕๐๐,๐๐๐	๕๐๐,๐๐๐	๕๐๐,๐๐๐	๑ สาย	มีถนนสัญจร	หมู่บ้าน ม.๕	กองช่าง
๑๕	โครงการลงหินคลุกจากซอยบางจนา ม.๕มายังไปทางทิศตะวันตก ม.๕	เพื่อให้การเดินทางสัญจรสะดวก	ลงหินคลุกกว้าง ๓๐๐ เมตร ยาว ๑.๕๐๐	๕๐๐,๐๐๐	๕๐๐,๐๐๐	๕๐๐,๐๐๐	๕๐๐,๐๐๐	๕๐๐,๐๐๐	๕๐๐,๐๐๐	๑ สาย	มีถนนสัญจร	หมู่บ้าน ม.๕	กองช่าง

๒. บัญชีโครงการพัฒนาท้องถิ่น

พ.๐๒/๑

รายละเอียดโครงการพัฒนา
ที่นำมาจากแผนพัฒนาหมู่บ้าน
(พ.ศ.๒๕๖๖-๒๕๗๐)
องค์การบริหารส่วนตำบลชุมแสง

ยุทธศาสตร์จังหวัดที่ ๒ ด้านสังคมและคุณภาพชีวิต
ยุทธศาสตร์การพัฒนาของอปท.ในเขตจังหวัดที่ ๑ เมืองน่าอยู่และคุณภาพชีวิตที่ดี
๑.ยุทธศาสตร์ ที่ ๑ เมืองน่าอยู่และคุณภาพชีวิตที่ดี
๑.๑แผนงานอุตสาหกรรมและการโยธา งานก่อสร้าง

ที่	โครงการ/กิจกรรม	วัตถุประสงค์	เป้าหมาย (ผลผลิตของโครงการ)	งบประมาณ					ตัวชี้วัด (KPI)	ผลที่คาดว่าจะได้รับ	ที่มาของโครงการ	หน่วยงานที่รับผิดชอบหลัก
				๒๕๖๖ (บาท)	๒๕๖๗ (บาท)	๒๕๖๘ (บาท)	๒๕๖๙ (บาท)	๒๕๗๐ (บาท)				
๑๖	โครงการก่อสร้างถนนคอนกรีตเสริมเหล็กซอยนางอิน นูวรรณรัมย์ไปทางทิศใต้ ม.๕	เพื่อให้การเดินทางสัญจรสะดวก	กว้าง ๓ ม. ยาว ๒๐๐ ม.พ.บ. ๑๑๕.๖	๕๖๐,๐๐๐	๕๐๐,๐๐๐	๕๖๐,๐๐๐	๕๐๐,๐๐๐	๕๖๐,๐๐๐	๑ แห่ง	มีถนนสัญจร	หมู่บ้าน ม.๓	กองช่าง
๑๗	โครงการก่อสร้างถนนคอนกรีตภายในหมู่บ้าน ม.๕	เพื่อให้การเดินทางสัญจรสะดวก	จากแยกบ้านเขาปลาคันยัมรวม ไปทิศใต้ กว้าง ๕ เมตร ยาว ๓๐๐ เมตร พ.บ. ๑๑๕.๖ เมตร	๕๖๐,๐๐๐	๕๐๐,๐๐๐	๕๖๐,๐๐๐	๕๐๐,๐๐๐	๕๖๐,๐๐๐	๑ สาย	มีถนนสัญจร	หมู่บ้าน ม.๕	กองช่าง
๑๘	โครงการก่อสร้างคอนกรีตเสริมเหล็กทับศาลากลางไปทางทิศตะวันออก(ต่อช่องเดิม) ม.๕	เพื่อให้การเดินทางสัญจรสะดวก	ก่อสร้าง ๕ เมตร ยาว ๓๐๐ เมตร พ.บ. ๑๑๕.๖ เมตร	๕๖๐,๐๐๐	๕๐๐,๐๐๐	๕๖๐,๐๐๐	๕๐๐,๐๐๐	๕๖๐,๐๐๐	๑ สาย	มีถนนสัญจร	หมู่บ้าน ม.๕	กองช่าง
๑๙	โครงการลงหินคลุกบ้านกำมหรือลง ม.๕ ทางงุ่มง่ามสายน้อย	เพื่อให้การเดินทางสัญจรสะดวก	ลงหินคลุกกว้าง ๓.๐๐ เมตร ยาว ๑.๕๐๐ เมตร พ.บ. ๑๑๖.๖ เมตร	๕๖๐,๐๐๐	๕๐๐,๐๐๐	๕๖๐,๐๐๐	๕๐๐,๐๐๐	๕๖๐,๐๐๐	๑ สาย	มีถนนสัญจร	หมู่บ้าน ม.๕	กองช่าง

๒. บัญชีโครงการพัฒนาท้องถิ่น

พ.๐๒/๑

รายละเอียดโครงการพัฒนา
 ที่นำมาจากแผนพัฒนาหมู่บ้าน
 (พ.ศ. ๒๕๖๖-๒๕๗๐)
 องค์การบริหารส่วนตำบลชุมแสง

ยุทธศาสตร์จังหวัดที่ ๒ ด้านสังคมและคุณภาพชีวิต
 ยุทธศาสตร์การพัฒนาของอปท.ในเขตจังหวัดที่ ๑ เมืองน่าอยู่และคุณภาพชีวิตที่ดี
 ๑.ยุทธศาสตร์ ที่ ๑ เมืองน่าอยู่และคุณภาพชีวิตที่ดี

๑.๑แผนงานยุทธศาสตร์การโยธา งานก่อสร้าง

ที่	โครงการ/กิจกรรม	วัตถุประสงค์	เป้าหมาย (ผลผลิตของโครงการ)	งบประมาณ						ตัวชี้ วัด (KPI)	ผลที่คาดว่าจะ ได้รับ	ที่มาของ โครงการ	หน่วยงานที่ รับผิดชอบ หลัก
				๒๕๖๖ (บาท)	๒๕๖๗ (บาท)	๒๕๖๘ (บาท)	๒๕๖๙ (บาท)	๒๕๗๐ (บาท)	๒๕๗๑ (บาท)				
๒๐	โครงการรททิมตฤกชอย ประสูติทางทิศเหนือ ม.๕	เพื่อให้การ เดินทางสัญจร สะดวก	รททิมตฤกชอย กว้าง ๓.๐๐ เมตร ยาว ๑.๕๐๐ เมตร ทนฯ ๐.๑๐ เมตร	๕๐๐,๐๐๐	๕๐๐,๐๐๐	๕๐๐,๐๐๐	๕๐๐,๐๐๐	๕๐๐,๐๐๐	๕๐๐,๐๐๐	๑ สาย	มีถนนสัญจร	แผนพัฒนา หมู่บ้าน ม.๕	กองช่าง
๒๑	โครงการก่อสร้างร่อง ระบายน้ำตอนกรีต ภายในหมู่บ้าน ม.๕	เพื่อแก้ไขปัญห น้ำท่วมขัง ภายในหมู่บ้าน	ต่อของเดิมไปทางทิศ ตะวันออก กว้าง ๐.๕๐ ม. ลึก ๐.๕๘ ม. ยาว ๓๕๐ ม.	๕๐๐,๐๐๐	๕๐๐,๐๐๐	๕๐๐,๐๐๐	๕๐๐,๐๐๐	๕๐๐,๐๐๐	๕๐๐,๐๐๐	๑ แห่ง	มีร่องระบาย น้ำ	แผนพัฒนา หมู่บ้าน ม.๕	กองช่าง
๒๒	โครงการก่อสร้างถนน คอนกรีตสายใต้เทศบาล ม.๕	เพื่อให้การ เดินทางสัญจร สะดวก	กว้าง ๓.๕๐ เมตร ยาว ๕๐ เมตร ทนฯ ๐.๑๕ เมตร	๕๐๐,๐๐๐	๕๐๐,๐๐๐	๕๐๐,๐๐๐	๕๐๐,๐๐๐	๕๐๐,๐๐๐	๕๐๐,๐๐๐	๑ สาย	มีถนนสัญจร	แผนพัฒนา หมู่บ้าน ม.๕	กองช่าง
๒๓	โครงการก่อสร้างถนน คอนกรีต ม.๖ ทางไป บ้านสวายสอ (ต่อของเดิม)	เพื่อให้การ เดินทางสัญจร สะดวก	ทางไปบ้านสวายสอ กว้าง ๕.๐๐ เมตร ยาว ๓๐๐ เมตร ทนฯ ๐.๑๕ เมตร	๕๐๐,๐๐๐	๕๐๐,๐๐๐	๕๐๐,๐๐๐	๕๐๐,๐๐๐	๕๐๐,๐๐๐	๕๐๐,๐๐๐	๑ สาย	มีถนนสัญจร	แผนพัฒนา หมู่บ้าน ม.๖	กองช่าง

๒. บัญชีโครงการพัฒนาท้องถิ่น

พ.๐๒/๑

รายละเอียดโครงการพัฒนา
ที่นำมาจากแผนพัฒนาหมู่บ้าน
(พ.ศ.๒๕๖๖-๒๕๗๐)
องค์การบริหารส่วนตำบลชุมแสง

ยุทธศาสตร์จังหวัดที่ ๒ ด้านสังคมและคุณภาพชีวิต
ยุทธศาสตร์การพัฒนาของอปท.โมบขตจังหวัดที่ ๑ เมืองน่าอยู่และคุณภาพชีวิตที่ดี
๑.ยุทธศาสตร์ที่ ๑ เมืองน่าอยู่และคุณภาพชีวิตที่ดี
๑.๑แผนงานอุตสาหกรรมและการโยธา งานก่อสร้าง

ที่	โครงการ/กิจกรรม	วัตถุประสงค์	เป้าหมาย (ผลผลิตของโครงการ)	งบประมาณ					ตัวชี้วัด (KPI)	ผลที่คาดว่าจะได้รับ	ที่มาของโครงการ	หน่วยงาน ที่รับผิดชอบ
				๒๕๖๖ (บาท)	๒๕๖๗ (บาท)	๒๕๖๘ (บาท)	๒๕๖๙ (บาท)	๒๕๗๐ (บาท)				
๒๔	โครงการลงหินคลุกจากคัมภีร์ครัวน้อย ม.๖ ไปทางทิศใต้	เพื่อให้การเดินทางสัญจรสะดวก	ลงหินคลุกถนนสายข้างลำน้ำชีไปทางทิศใต้ กว้าง ๓๐๐ ม. ยาว ๑,๕๐๐.๐๐ ม. หนา ๐.๑๐ ม.	๕๐๐,๐๐๐	๕๖๐,๐๐๐	๕๐๐,๐๐๐	๕๐๐,๐๐๐	๕๐๐,๐๐๐	๑ สาย	มีถนนสัญจร	แผนพัฒนาหมู่บ้าน ม.๖	กองช่าง
๒๕	โครงการก่อสร้างถนนคอนกรีตจากหมู่บ้านนายเรือไปทางทิศใต้ ม.๗ (ต่อของเดิม)	เพื่อให้การเดินทางสัญจรสะดวก	ก่อสร้างถนนคอนกรีต กว้าง ๔.๐๐ ม. ยาว ๒๐๐ เมตร หนา ๐.๑๕ เมตร	๕๐๐,๐๐๐	๕๖๐,๐๐๐	๕๐๐,๐๐๐	๕๐๐,๐๐๐	๕๐๐,๐๐๐	๑ สาย	มีถนนสัญจร	แผนพัฒนาหมู่บ้าน ม.๗	กองช่าง
๒๖	โครงการปรับปรุงประปาหมู่บ้าน ม.๗	เพื่อบริโภคน้ำเพื่ออุปโภค	ปรับปรุงประปาหมู่บ้าน ม.๗ ให้มีสภาพพร้อมใช้งาน	๕๐๐,๐๐๐	๕๖๐,๐๐๐	๕๐๐,๐๐๐	๕๐๐,๐๐๐	๕๐๐,๐๐๐	๑ แห่ง	มีประปาใช้	แผนพัฒนาหมู่บ้าน ม.๗	กองช่าง
๒๗	โครงการก่อสร้างถนนคอนกรีตเสริมเหล็กภายในหมู่บ้าน ม.๗	เพื่อให้การเดินทางสัญจรสะดวก	ขอย้าย อาเขต.เรียงไปทางทิศใต้(ต่อของเดิม) กว้าง ๔.๐๐ เมตร ยาว ๒๐๐ เมตร หนา ๐.๑๕ เมตร	๕๐๐,๐๐๐	๕๖๐,๐๐๐	๕๐๐,๐๐๐	๕๐๐,๐๐๐	๕๐๐,๐๐๐	๑ สาย	มีถนนสัญจร	แผนพัฒนาหมู่บ้าน ม.๗	กองช่าง

๒. บัญชีโครงการพัฒนาท้องถิ่น

พ.๐๒/๑

รายละเอียดโครงการพัฒนา
ที่นำมาจากแผนพัฒนาหมู่บ้าน
(พ.ศ.๒๕๖๖-๒๕๗๐)
องค์การบริหารส่วนตำบลชุมแสง

ยุทธศาสตร์จังหวัดที่ ๒ ด้านสังคมและคุณภาพชีวิต
ยุทธศาสตร์การพัฒนาของอปท. ในเขตจังหวัดที่ ๑ เมืองน่าอยู่และคุณภาพชีวิตที่ดี

๑.ยุทธศาสตร์ ที่ ๑ เมืองน่าอยู่และคุณภาพชีวิตที่ดี
๑.๑แผนงานยุทธศาสตร์การโยธา งานก่อสร้าง

ที่	โครงการ/กิจกรรม	วัตถุประสงค์	เป้าหมาย (ผลผลิตของโครงการ)	งบประมาณ						ตัวชี้ วัด (KPI)	ผลที่คาดว่าจะได้รับ	ที่มาของ โครงการ	หน่วยงาน ที่รับผิดชอบ
				๒๕๖๖ (บาท)	๒๕๖๗ (บาท)	๒๕๖๘ (บาท)	๒๕๖๙ (บาท)	๒๕๗๐ (บาท)	๒๕๗๑ (บาท)				
๒๘	โครงการก่อสร้างถนนคอนกรีตเสริมเหล็กสายหน้า ร.ร. สายสถานีรถไฟชุมแสงที่ไปทางทิศเหนือ ม.๘ (ต่อของเดิม)	เพื่อให้บริการเดินทางสัญจรสะดวก	ก่อสร้างถนนคอนกรีต กว้าง ๖ ม. ยาว ๒๐๐ ม. หนา ๐.๑๕ ม.	๕๐๐,๐๐๐	๕๐๐,๐๐๐	๕๐๐,๐๐๐	๕๐๐,๐๐๐	๕๐๐,๐๐๐	๕๐๐,๐๐๐	๑ สาย	มีถนน สัญจร	แผนพัฒนา หมู่บ้าน ม.๘	กองช่าง หลัก
๒๙	โครงการก่อสร้างถนนคอนกรีตเสริมเหล็กจากหน้าบ้าน นายไพ แสงกล้า ถึงข้ามมาจับ ยืนยง ม.๘	เพื่อให้บริการเดินทางสัญจรสะดวก	กว้าง ๓ เมตร ยาว ๑๑๕ เมตร หนา ๐.๑๕ เมตร	๕๐๐,๐๐๐	๕๐๐,๐๐๐	๕๐๐,๐๐๐	๕๐๐,๐๐๐	๕๐๐,๐๐๐	๕๐๐,๐๐๐	๑ สาย	มีถนน สัญจร	แผนพัฒนา หมู่บ้าน ม.๘	กองช่าง

๒. บัญชีโครงการพัฒนาท้องถิ่น

พ.๐๒/๑

รายละเอียดโครงการพัฒนา
ที่นำมาจากแผนพัฒนาหมู่บ้าน
(พ.ศ.๒๕๖๖-๒๕๗๐)
องค์การบริหารส่วนตำบลชุมแสง

ยุทธศาสตร์จังหวัดที่ ๒ ด้านสังคมและคุณภาพชีวิต
ยุทธศาสตร์การพัฒนาของอปท.ในเขตจังหวัดที่ ๑ เมืองน่าอยู่และคุณภาพชีวิตที่ดี
๑.ยุทธศาสตร์ ที่ ๑ เมืองน่าอยู่และคุณภาพชีวิตที่ดี
๑.๑แผนงานยุทธศาสตร์และภารกิจ งานก่อสร้าง

ที่	โครงการ/กิจกรรม	วัตถุประสงค์	เป้าหมาย (ผลผลิตของโครงการ)	งบประมาณ					ตัวชี้ วัด (KPI)	ผลที่คาดว่าจะได้รับ	ที่มาของ โครงการ	หน่วยงาน ที่รับผิดชอบ หลัก
				๒๕๖๖ (บาท)	๒๕๖๗ (บาท)	๒๕๖๘ (บาท)	๒๕๖๙ (บาท)	๒๕๗๐ (บาท)				
๓๕	โครงการก่อสร้างถนนคอนกรีตเสริมเหล็ก ๓.๙ สายทางไปวัดกระโตน-ไม้แดง(ต่อของเดิม)	เพื่อการสัญจรสะดวก	กว้าง ๕ เมตร ยาว ๑๕๐ เมตร ทบ ๗ ๐.๑๕ เมตร	๕๐๐,๐๐๐					๑ สาย	มีถนน สัญจร	งบพัฒนา หมู่บ้าน ๓.๙	กองช่าง
๓๕	โครงการก่อสร้างถนนคอนกรีตขยายศาลาประชาคมไปทางทิศตะวันตกเฉียงมาทางทิศเหนือ ๓.๑๐	เพื่อให้การเดินทางสัญจรสะดวก	กว้าง ๕ เมตร ยาว ๔๐๐ เมตร ทบ ๗ ๐.๑๕ เมตร	๕๐๐,๐๐๐	๕๐๐,๐๐๐	๕๐๐,๐๐๐	๕๐๐,๐๐๐	๕๐๐,๐๐๐	๑ สาย	มีถนน สัญจร	งบพัฒนา หมู่บ้าน ๓.๑๐	กองช่าง
๓๖	โครงการก่อสร้างร่องระบายน้ำภายในหมู่บ้าน ๓.๑๐	สะดวกเพื่อแก้ปัญหาน้ำท่วมขัง	กว้าง ๐.๕๐ เมตร ยาว ๑๕๐๐ เมตร ลึก ๐.๕๕ เมตร	๕๐๐,๐๐๐	๕๐๐,๐๐๐	๕๐๐,๐๐๐	๕๐๐,๐๐๐	๕๐๐,๐๐๐	๑ แห่ง	ลดการท่วมขัง	งบพัฒนา หมู่บ้าน ๓.๑๐	กองช่าง
๓๗	โครงการเสริมบันไดภายในหมู่บ้าน ๓.๑๐	สะดวกเดินทางสัญจร	กว้าง ๓ เมตร ยาว ๑๒๐๐ เมตร ทบ ๓ ลึก ๐.๑๐ เมตร	๕๐๐,๐๐๐	๕๐๐,๐๐๐	๕๐๐,๐๐๐	๕๐๐,๐๐๐	๕๐๐,๐๐๐	๑ ราย	มีถนน สัญจร	งบพัฒนา หมู่บ้าน ๓.๑๐	กองช่าง

๒. บัญชีโครงการพัฒนาท้องถิ่น

ผ.๐๒/๑

รายละเอียดโครงการพัฒนา
ที่นำมาจากแผนพัฒนาหมู่บ้าน
(พ.ศ.๒๕๖๖-๒๕๗๐)
องค์การบริหารส่วนตำบลชุมแสง

- ยุทธศาสตร์จังหวัดที่ ๒ ด้านสังคมและคุณภาพชีวิต
ยุทธศาสตร์การพัฒนาของอปท.ในเขตจังหวัดที่ ๑ เมืองน่าอยู่และคุณภาพชีวิตที่ดี
๑.ยุทธศาสตร์ ที่ ๑ เมืองน่าอยู่และคุณภาพชีวิตที่ดี
๑.๑แผนงานงานอุตสาหกรรมและการโยธา งานก่อสร้าง

ที่	โครงการ/กิจกรรม	วัตถุประสงค์	เป้าหมาย (ผลผลิตของโครงการ)	งบประมาณ					ตัวชี้ วัด (KPI)	ผลที่คาดว่าจะได้รับ	ที่มาของ โครงการ	หน่วยงาน ที่รับผิดชอบ หลัก
				๒๕๖๖ (บาท)	๒๕๖๗ (บาท)	๒๕๖๘ (บาท)	๒๕๖๙ (บาท)	๒๕๗๐ (บาท)				
๓๘	โครงการก่อสร้างถนนดินยกระระดับพร้อมคอนกรีตเสริมเหล็กจากหน้าบ้านนายจันทร์ ถึงศาลาประชาคม ม.๑๐	เพื่อให้การเดินทางสัญจรสะดวก	กว้าง ๕ เมตร ยาว ๒๕๐ เมตร ทบว ๐.๑๕ เมตร	๕๐๐,๐๐๐	๕๐๐,๐๐๐	๕๐๐,๐๐๐	๕๐๐,๐๐๐	๕๐๐,๐๐๐	๑ สาย	มีถนนสัญจร	แผนพัฒนาหมู่บ้าน ม.๑๐	กองช่าง
๓๙	โครงการก่อสร้างถนนคอนกรีตเสริมเหล็กจากหน้าบ้านนางเย็นจิตไปทางทิศตะวันตก ม.๑๑	เพื่อเป็นการเดินทางสัญจรสะดวก	กว้าง ๓ เมตร ยาว ๑๒๓ เมตร ทบว ๐.๑๕ เมตร	๕๐๐,๐๐๐	๕๐๐,๐๐๐	๕๐๐,๐๐๐	๕๐๐,๐๐๐	๕๐๐,๐๐๐	๑ แห่ง	ลดการท่วมขัง	แผนพัฒนาหมู่บ้าน ม.๑๑	กองช่าง
๔๐	โครงการลงหินคลุกจากบ้านกานออกไปทางบองม่วง ม.๑๑	เพื่อให้การเดินทางสัญจรสะดวก	กว้าง ๓ เมตร ยาว ๑๒๐๐ เมตร ทบวเฉลี่ย ๐.๑๐ เมตร	๕๐๐,๐๐๐	๕๐๐,๐๐๐	๕๐๐,๐๐๐	๕๐๐,๐๐๐	๕๐๐,๐๐๐	๑ สาย	มีถนนสัญจร	แผนพัฒนาหมู่บ้าน ม.๑๑	กองช่าง

๒. บัญชีโครงการพัฒนาท้องถิ่น

พ.๐๒/๑

รายละเอียดโครงการพัฒนา
ที่นำมาจากแผนพัฒนาหมู่บ้าน
(พ.ศ.๒๕๖๖-๒๕๗๐)
องค์การบริหารส่วนตำบลชุมแสง

ยุทธศาสตร์จังหวัดที่ ๒ ด้านสังคมและคุณภาพชีวิต
ยุทธศาสตร์การพัฒนาของอปท.ในเขตจังหวัดที่ ๑ เมืองน่าอยู่และคุณภาพชีวิตที่ดี
๑.ยุทธศาสตร์ ที่ ๑ เมืองน่าอยู่และคุณภาพชีวิตที่ดี
๑.๑แผนงานยุทธศาสตร์การโยธา งานก่อสร้าง

ที่	โครงการ/กิจกรรม	วัตถุประสงค์	เป้าหมาย (ผลผลิตของโครงการ)	งบประมาณ					ตัวชี้ วัด (KPI)	ผลที่คาด ว่าจะได้รับ	ที่มาของ โครงการ	หน่วยงาน รับผิดชอบ หลัก
				๒๕๖๖ (บาท)	๒๕๖๗ (บาท)	๒๕๖๘ (บาท)	๒๕๖๙ (บาท)	๒๕๗๐ (บาท)				
๕๑	โครงการลงหินคลุก ซ่อมหน้าถนนไปยัง ทางถนนงิ้ววัว ม.๑๒	เพื่อให้การ เดินทางสัญจร สะดวก	ลงหินคลุกกว้าง ๓.๐๐ ม. ยาว ๑,๕๐๐.๐๐ ม. หนา ๐.๑๐ ม.	๕๐๐,๐๐๐	๕๐๐,๐๐๐	๕๐๐,๐๐๐	๕๐๐,๐๐๐	๕๐๐,๐๐๐	๑ สาย	มีถนน สัญจร	เงินพัฒนา หมู่บ้าน ม.๑๒	กองช่าง
๕๒	โครงการลงหินคลุก จากหน้าบ้านหนอง หัววัวไปฟาร์มไก่ ม.๑๒	เพื่อให้การ เดินทางสัญจร สะดวก	ลงหินคลุกกว้าง ๓.๐๐ ม. ยาว ๑,๕๐๐.๐๐ ม. หนา ๐.๑๐ ม.	๕๐๐,๐๐๐	๕๐๐,๐๐๐	๕๐๐,๐๐๐	๕๐๐,๐๐๐	๕๐๐,๐๐๐	๑ สาย	มีถนน สัญจร	เงินพัฒนา หมู่บ้าน ม.๑๒	กองช่าง
รวม.....	โครงการ			๒,๓๐,๐๐๐,๐๐๐	๒,๓๐,๐๐๐,๐๐๐	๒,๓๐,๐๐๐,๐๐๐	๒,๓๐,๐๐๐,๐๐๐	๒,๓๐,๐๐๐,๐๐๐				

๒.บัญชีโครงการพัฒนาท้องถิ่น

รายละเอียดโครงการพัฒนา

แผนพัฒนาท้องถิ่น (พ.ศ.๒๕๖๖-๒๕๗๐)

สำหรับ โครงการที่กินศักยภาพขององค์การปกครองส่วนท้องถิ่นที่ใช้สำหรับการประสานแผนพัฒนาท้องถิ่น

องค์การบริหารส่วนตำบลชุมแสง

แบบ ผ. ๐๒/๕

ยุทธศาสตร์จังหวัดที่ ๒ ด้านสังคมและคุณภาพชีวิต
ยุทธศาสตร์การพัฒนาของอปท. ในเขตจังหวัดที่ ๑ เมืองน่าอยู่และคุณภาพชีวิตที่ดี
๑.ยุทธศาสตร์ที่ ๑ เมืองน่าอยู่และคุณภาพชีวิตที่ดี
๑.๑ แผนงานอุตสาหกรรมและการโยธา งานก่อสร้าง

ที่	โครงการ/กิจกรรม	วัตถุประสงค์	เป้าหมาย (ผลผลิตของโครงการ)	งบประมาณ					ตัวชี้วัด (KPI)	ผลที่คาดว่าจะได้รับ	หน่วยงานที่ระดม ประสาน
				๒๕๖๖ (บาท)	๒๕๖๗ (บาท)	๒๕๖๘ (บาท)	๒๕๖๙ (บาท)	๒๕๗๐ (บาท)			
๑	โครงการก่อสร้างถนนคอนกรีตเสริมเหล็กจากบ้านสวายโฮม ม.๘ ต.ชุมแสง - บ้านประตู ตำบลลำควน องค์การบริหารส่วนตำบลชุมแสง อำเภอกระสัง จังหวัดบุรีรัมย์	เพื่อให้การเดินทางสัญจรสะดวก	กว้าง ๖ เมตร ยาว ๑,๐๕๐ เมตร ทนถ ๐.๑๕ เมตร	๕,๐๐๐,๐๐๐	๕,๐๐๐,๐๐๐	-	-	-	๑สาย	การสัญจรสะดวก	กรมส่งเสริม %ของบร.
๒	โครงการก่อสร้างถนนคอนกรีตเสริมเหล็กสายบ้านสวายโฮม ม.๘ ต.ชุมแสง - บ้านเขว ต.ลำควน องค์การบริหารส่วนตำบลชุมแสง อำเภอกระสัง จังหวัดบุรีรัมย์	เพื่อให้นักเรียนทางสัญจรสะดวก	กว้าง ๖ เมตร ยาว ๗๕๐ เมตร ทนถ ๐.๑๕ เมตร	๓,๐๐๐,๐๐๐	๓,๐๐๐,๐๐๐	-	-	-	๑สาย	การสัญจรสะดวก	กรมส่งเสริม %ของบร.
๓	โครงการก่อสร้างถนนคอนกรีตเสริมเหล็กสายบ้านตะคร้อ ม.๖ - บ้านสวายโฮม ม.๘ ตำบลชุมแสง อำเภอกระสัง จังหวัดบุรีรัมย์	เพื่อให้นักเรียนทางสัญจรสะดวก	คำนับมีการก่อสร้างถนนคอนกรีต กว้าง ๖ เมตร ยาว ๘๕๐ เมตร ทนถ ๐.๑๕ เมตร	๓,๐๐๐,๐๐๐	๓,๐๐๐,๐๐๐	-	-	-	๑สาย	การสัญจรสะดวก	กรมส่งเสริม %ของบร.

๒.บัญชีโครงการพัฒนาท้องถิ่น

รายละเอียดโครงการพัฒนา

แบบ ผ. ๐๒/๖

แผนพัฒนาท้องถิ่น (พ.ศ.๒๕๖๖-๒๕๗๐)

สำหรับ โครงการที่เกินศักยภาพขององค์การปกครองส่วนท้องถิ่นที่ใช้สำหรับการประสานแผนพัฒนาท้องถิ่น

องค์การบริหารส่วนตำบลชุมแสง

ยุทธศาสตร์จังหวัดที่ ๒ ด้านสังคมและคุณภาพชีวิต

ยุทธศาสตร์การพัฒนาของอบท.ในเขตจังหวัดที่ ๑ เมืองน่าอยู่และคุณภาพชีวิตที่ดี

๑.ยุทธศาสตร์ ที่ ๑ เมืองน่าอยู่และคุณภาพชีวิตที่ดี

๑.๑ แผนงานยกระดับสภาพการโยธา งานก่อสร้าง

ที่	โครงการ/กิจกรรม	วัตถุประสงค์	เป้าหมาย (ผลผลิตของโครงการ)	งบประมาณ					ตัวชี้วัด (KPI)	ผลที่คาดว่าจะได้รับ	หน่วยงาน ที่จะขอ ประสาน
				๒๕๖๖ (บาท)	๒๕๖๗ (บาท)	๒๕๖๘ (บาท)	๒๕๖๙ (บาท)	๒๕๗๐ (บาท)			
๔	โครงการก่อสร้างถนนคอนกรีตเสริมเหล็กจากบ้านสาวสวย ม.๘ ต.ชุมแสง - บ้านประตู ตำบล ลำคาน องค์การบริหารส่วนตำบล ชุมแสง อำเภอกระสัง จังหวัด บุรีรัมย์	เพื่อให้การเดินทาง สัญจรสะดวก	กว้าง ๖ เมตร ยาว ๑,๐๕๐ เมตร ทน ๐.๑๕ เมตร	๔,๐๐๐,๐๐๐	๔,๐๐๐,๐๐๐	-	-	-	๑ สาย	การสัญจร สะดวก	กรมส่งเสริม ฯ/อบจ.บร.
๕	โครงการก่อสร้างถนนคอนกรีตเสริมเหล็กสายบ้านสาวสวย ม.๘ ต.ชุมแสง - บ้านแซว ต.ลำคาน องค์การบริหารส่วนตำบลชุมแสง อำเภอกระสัง จังหวัดบุรีรัมย์	เพื่อให้การเดินทาง สัญจรสะดวก	กว้าง ๖ เมตร ยาว ๗๕๐ เมตร ทน ๐.๑๕ เมตร	๓,๐๐๐,๐๐๐	๓,๐๐๐,๐๐๐	-	-	-	๑ สาย	การสัญจร สะดวก	กรมส่งเสริม ฯ/อบจ.บร.
๖	โครงการเสริมผิวแอสฟัลต์ คอนกรีตสายบ้านกระโดน ม.๙ - บ้านไม้แดง ม.๓ ตำบลชุมแสง อำเภอกระสัง จังหวัดบุรีรัมย์	เพื่อให้การเดินทาง สัญจรสะดวก	กว้าง ๕ เมตร ยาว ๗๕๐ เมตร ทน ๐.๐๕ เมตร	๒,๐๐๐,๐๐๐	๒,๐๐๐,๐๐๐	-	-	-	๑ สาย	การสัญจร สะดวก	กรมส่งเสริม ฯ/อบจ.บร.

๒.บัญชีโครงการพัฒนาท้องถิ่น

รายละเอียดโครงการพัฒนา

แผนพัฒนาท้องถิ่น (พ.ศ.๒๕๖๖-๒๕๗๐)

สำหรับ โครงการที่เก็บศึกษาภาพขององค์กรปกครองส่วนท้องถิ่นที่ใช้สำหรับการประสานแผนพัฒนาท้องถิ่น

องค์การบริหารส่วนตำบลชุมแสง

แบบ ผ. ๐๒/๒

ยุทธศาสตร์จังหวัดที่ ๒ ด้านสังคมและคุณภาพชีวิต
ยุทธศาสตร์การพัฒนาของอปท. ในเขตจังหวัดที่ ๑ เมืองน่าอยู่และคุณภาพชีวิตที่ดี

๑.ยุทธศาสตร์ที่ ๑ เมืองน่าอยู่และคุณภาพชีวิตที่ดี

๑.๑ แผนงานอุตสาหกรรมและการโยธา งานก่อสร้าง

ที่	โครงการ/กิจกรรม	วัตถุประสงค์	เป้าหมาย (ผลผลิตของโครงการ)	งบประมาณ						ตัวชี้วัด (KPI)	ผลที่คาดว่าจะได้รับ	หน่วยงาน ที่จะขอ ประสาน
				๒๕๖๖ (บาท)	๒๕๖๗ (บาท)	๒๕๖๘ (บาท)	๒๕๖๙ (บาท)	๒๕๖๙ (บาท)	๒๕๗๐ (บาท)			
๗	โครงการเสริมสัมพันธภาพที่ดีของภริต สายสัมพันธ์โรงเรียนชุมชนแสงวิทยา - บ้านชุมแสง ม.๑ ตำบลชุมแสง อำเภอกระสัง จังหวัดบุรีรัมย์	เพื่อให้การ เดินทางสัญจร สะดวก	กว้าง ๕ เมตร ยาว ๒,๐๐๐ เมตร หนา ๐.๑๕ เมตร	๓,๕๐๐,๐๐๐	๓,๕๐๐,๐๐๐	๓,๕๐๐,๐๐๐	๓,๕๐๐,๐๐๐	๓,๕๐๐,๐๐๐	๓,๕๐๐,๐๐๐	๑สาย	การสัญจร สะดวก	กรมส่งเสริม ฯ/อบจ.บร.
๘	โครงการก่อสร้างถนนคอนกรีตเสริม เหล็กสายบ้านชุมแสง ม.๑ - บ้าน กานอีก ม.๑๑ ตำบลชุมแสง อำเภอ กระสัง จังหวัดบุรีรัมย์	เพื่อให้การ เดินทางสัญจร สะดวก	กว้าง ๖ เมตร ยาว ๒,๖๕๐ เมตร หนา ๐.๑๕ เมตร	๕,๐๐๐,๐๐๐	๕,๐๐๐,๐๐๐	๕,๐๐๐,๐๐๐	๕,๐๐๐,๐๐๐	๕,๐๐๐,๐๐๐	๕,๐๐๐,๐๐๐	๑สาย	การสัญจร สะดวก	กรมส่งเสริม ฯ/อบจ.บร.
๙	โครงการก่อสร้างถนนคอนกรีตเสริม เหล็กสายบ้านชุมแสง ม.๑ - บ้านหัว ช้าง ม.๗ ตำบลชุมแสง อำเภอกระสัง จังหวัดบุรีรัมย์	เพื่อให้การ เดินทางสัญจร สะดวก	กว้าง ๖ เมตร ยาว ๑,๙๓๐ เมตร หนา ๐.๑๕ เมตร	๖,๕๐๐,๐๐๐	๖,๕๐๐,๐๐๐	๖,๕๐๐,๐๐๐	๖,๕๐๐,๐๐๐	๖,๕๐๐,๐๐๐	๖,๕๐๐,๐๐๐	๑สาย	การสัญจร สะดวก	กรมส่งเสริม ฯ/อบจ.บร.

๒.บัญชีโครงการพัฒนาท้องถิ่น

แบบ ผ. ๐๒/๒

รายละเอียดโครงการพัฒนา
 แผนพัฒนาท้องถิ่น (พ.ศ.๒๕๖๖-๒๕๗๐)
 สำหรับ โครงการที่กินศักยภาพขององค์การปกครองส่วนท้องถิ่นที่ผู้สมัครรับการประสานแผนพัฒนาท้องถิ่น
 องค์การบริหารส่วนตำบลชุมแสง

ยุทธศาสตร์จังหวัดที่ ๒ ด้านสังคมและคุณภาพชีวิต

ยุทธศาสตร์การพัฒนาของอปท.ในเขตจังหวัดที่ ๑ เมืองน่าอยู่และคุณภาพชีวิตที่ดี

๑.ยุทธศาสตร์ที่ ๑ เมืองน่าอยู่และคุณภาพชีวิตที่ดี

๑.๑ แผนงานยุทธศาสตร์กรมและการโยธา งานก่อสร้าง

ที่	โครงการ/กิจกรรม	วัตถุประสงค์	เป้าหมาย (ผลผลิตของโครงการ)	งบประมาณ						ตัวชี้วัด (KPI)	ผลที่คาดว่าจะได้รับ	หน่วยงาน รับผิดชอบ
				๒๕๖๖ (บาท)	๒๕๖๗ (บาท)	๒๕๖๘ (บาท)	๒๕๖๙ (บาท)	๒๕๗๐ (บาท)	๒๕๗๑ (บาท)			
๑๐	โครงการก่อสร้างถนนคอนกรีตเสริมเหล็กสายบ้านชุมแสง ม.๑ - บ้านหัวช้าง ม.๗ ตำบลชุมแสง อำเภอกระสัง จังหวัดบุรีรัมย์	เพื่อให้การเดินทางสัญจรสะดวก	กว้าง ๖ เมตร ยาว ๒,๓๖๒ เมตร หนา ๐.๑๕ เมตร	๗,๐๐๐,๐๐๐	๗,๐๐๐,๐๐๐	๗,๐๐๐,๐๐๐	๗,๐๐๐,๐๐๐	๗,๐๐๐,๐๐๐	๗,๐๐๐,๐๐๐	๑ สาย (KPI)	การสัญจรสะดวก	กรมส่งเสริมฯ/อบจ.บร.
๑๑	โครงการก่อสร้างถนนคอนกรีตเสริมเหล็กสายบ้านกระโตน ม.๙ - บ้านไผ่ตอก ม.๑๐ ตำบลชุมแสง อำเภอกระสัง จังหวัดบุรีรัมย์	เพื่อให้การเดินทางสัญจรสะดวก	กว้าง ๕ เมตร ยาว ๑,๙๕๗ เมตร หนา ๐.๑๕ เมตร	๕,๐๐๐,๐๐๐	๕,๐๐๐,๐๐๐	๕,๐๐๐,๐๐๐	๕,๐๐๐,๐๐๐	๕,๐๐๐,๐๐๐	๕,๐๐๐,๐๐๐	๑ สาย	การสัญจรสะดวก	กรมส่งเสริมฯ/อบจ.บร.
๑๒	โครงการก่อสร้าง/ปรับปรุงระบบหมู่บ้าน ม.๒	เพื่อให้มีน้ำประปาอุปโภค	ดำเนินการก่อสร้าง/ปรับปรุงระบบหมู่บ้าน ม.๒	๗,๐๐๐,๐๐๐	๗,๐๐๐,๐๐๐	๗,๐๐๐,๐๐๐	๗,๐๐๐,๐๐๐	๗,๐๐๐,๐๐๐	๗,๐๐๐,๐๐๐	๑ แห่ง	มีประปาใช้	กรมส่งเสริมฯ/อบจ.บร.
๑๓	โครงการก่อสร้าง/ปรับปรุงระบบหมู่บ้าน ม.๓	เพื่อให้มีน้ำประปาอุปโภค	ดำเนินการก่อสร้าง/ปรับปรุงระบบหมู่บ้าน ม.๓	๗,๐๐๐,๐๐๐	๗,๐๐๐,๐๐๐	๗,๐๐๐,๐๐๐	๗,๐๐๐,๐๐๐	๗,๐๐๐,๐๐๐	๗,๐๐๐,๐๐๐	๑ แห่ง	มีประปาใช้	กรมส่งเสริมฯ/อบจ.บร.

๒.บัญชีโครงการพัฒนาท้องถิ่น

แบบ ผ. ๐๒/๒

รายละเอียดโครงการพัฒนา
 แผนพัฒนาท้องถิ่น (พ.ศ.๒๕๖๖-๒๕๗๐)
 ลำพูน โครงการที่สนับสนุนคุณภาพขององค์กรปกครองส่วนท้องถิ่นที่ใช้สำหรับการประสานแผนพัฒนาท้องถิ่น
 องค์การบริหารส่วนตำบลชุมแสง

ยุทธศาสตร์จังหวัดที่ ๒ ด้านสังคมและคุณภาพชีวิต
 ยุทธศาสตร์การพัฒนาของอปท.ในเขตจังหวัดที่ ๑ เมืองน่าอยู่และคุณภาพชีวิตที่ดี

๑.ยุทธศาสตร์ที่ ๑ เมืองน่าอยู่และคุณภาพชีวิตที่ดี

๑.๑ แผนงานยุทธศาสตร์และภารกิจ งานก่อสร้าง

ที่	โครงการ/กิจกรรม	วัตถุประสงค์	เป้าหมาย (ผลผลิตของโครงการ)	งบประมาณ						ตัวชี้วัด วัด (KPI)	ผลที่คาดว่าจะได้รับ	หน่วยงาน ที่จัด ประสาน
				๒๕๖๖ (บาท)	๒๕๖๗ (บาท)	๒๕๖๘ (บาท)	๒๕๖๙ (บาท)	๒๕๗๐ (บาท)	๒๕๗๑ (บาท)			
๑๔	โครงการก่อสร้าง/ปรับปรุง ประปาหมู่บ้าน ม.๔	เพื่อให้มี น้ำประปา อุปโภค	ดำเนินการก่อสร้าง/ ปรับปรุงประปาหมู่บ้าน ม.๔	๗,๐๐๐,๐๐๐	๗,๐๐๐,๐๐๐	๗,๐๐๐,๐๐๐	๗,๐๐๐,๐๐๐	๗,๐๐๐,๐๐๐	๗,๐๐๐,๐๐๐	๑ แห่ง	มีประปาใช้	กรมส่งเสริม /อบจ.บร.
๑๕	โครงการก่อสร้าง/ปรับปรุง ประปาหมู่บ้าน ม.๕	เพื่อให้มี น้ำประปา อุปโภค	ดำเนินการก่อสร้าง/ ปรับปรุงประปาหมู่บ้าน ม.๕	๗,๐๐๐,๐๐๐	๗,๐๐๐,๐๐๐	๗,๐๐๐,๐๐๐	๗,๐๐๐,๐๐๐	๗,๐๐๐,๐๐๐	๗,๐๐๐,๐๐๐	๑ แห่ง	มีประปาใช้	กรมส่งเสริม /อบจ.บร.
๑๖	โครงการก่อสร้าง/ปรับปรุง ประปาหมู่บ้าน ม.๖	เพื่อให้มี น้ำประปา อุปโภค	ดำเนินการก่อสร้าง/ ปรับปรุงประปาหมู่บ้าน ม.๖	๗,๐๐๐,๐๐๐	๗,๐๐๐,๐๐๐	๗,๐๐๐,๐๐๐	๗,๐๐๐,๐๐๐	๗,๐๐๐,๐๐๐	๗,๐๐๐,๐๐๐	๑ แห่ง	มีประปาใช้	กรมส่งเสริม /อบจ.บร.
๑๗	โครงการก่อสร้าง/ปรับปรุง ประปาหมู่บ้าน ม.๗	เพื่อให้มี น้ำประปา อุปโภค	ดำเนินการก่อสร้าง/ ปรับปรุงประปาหมู่บ้าน ม.๗	๗,๐๐๐,๐๐๐	๗,๐๐๐,๐๐๐	๗,๐๐๐,๐๐๐	๗,๐๐๐,๐๐๐	๗,๐๐๐,๐๐๐	๗,๐๐๐,๐๐๐	๑ แห่ง	มีประปาใช้	กรมส่งเสริม /อบจ.บร.
๑๘	โครงการก่อสร้าง/ปรับปรุง ประปาหมู่บ้าน ม.๘	เพื่อให้มี น้ำประปา อุปโภค	ดำเนินการก่อสร้าง/ ปรับปรุงประปาหมู่บ้าน ม.๘	๗,๐๐๐,๐๐๐	๗,๐๐๐,๐๐๐	๗,๐๐๐,๐๐๐	๗,๐๐๐,๐๐๐	๗,๐๐๐,๐๐๐	๗,๐๐๐,๐๐๐	๑ แห่ง	มีประปาใช้	กรมส่งเสริม /อบจ.บร.

๒.บัญชีโครงการพัฒนาท้องถิ่น

แบบ ผ. ๐๒/๒

รายละเอียดโครงการพัฒนา
 งบประมาณท้องถิ่น (พ.ศ.๒๕๖๖-๒๕๗๐)
 สำหรับ โครงการที่เก็บศักยภาพขององค์กรปกครองส่วนท้องถิ่นที่ใช้สำหรับการประสานแผนพัฒนาท้องถิ่น
 องค์การบริหารส่วนตำบลชุมแสง

ยุทธศาสตร์จังหวัดที่ ๒ ด้านสังคมและคุณภาพชีวิต
 ยุทธศาสตร์การพัฒนาของอปท.ในเขตจังหวัดที่ ๑ เมืองนำอยู่และคุณภาพชีวิตที่ดี

๑.ยุทธศาสตร์ ที่ ๑ เมืองนำอยู่และคุณภาพชีวิตที่ดี

๑.๑ แผนงานอุตสาหกรรมและการโยธา งานก่อสร้าง

ที่	โครงการ/กิจกรรม	วัตถุประสงค์	เป้าหมาย (ผลผลิตของโครงการ)	งบประมาณ					ตัวชี้ วัด (KPI)	ผลที่คาดว่าจะ ได้รับ	หน่วยงาน ที่ระขอ ประสาน
				๒๕๖๖ (บาท)	๒๕๖๗ (บาท)	๒๕๖๘ (บาท)	๒๕๖๙ (บาท)	๒๕๗๐ (บาท)			
๑๙	โครงการก่อสร้าง/ ปรับปรุงประปาหมู่บ้าน ม.๑๐	เพื่อให้มีน้ำประปา อุปโภค	ดำเนินการก่อสร้าง/ ปรับปรุงประปาหมู่บ้าน ม.๑๐	๗,๐๐๐,๐๐๐	๗,๐๐๐,๐๐๐	๗,๐๐๑,๐๐๐	๗,๐๐๐,๐๐๐	๗,๐๐๐,๐๐๐	๑ แห่ง	มีประปาใช้	กรม ส่งเสริม ฯ/ อบจ.บร.
๒๐	โครงการก่อสร้าง/ ปรับปรุงประปาหมู่บ้าน ม.๑๑	เพื่อให้มีน้ำประปา อุปโภค	ดำเนินการก่อสร้าง/ ปรับปรุงประปาหมู่บ้าน ม.๑๑	๗,๐๐๐,๐๐๐	๗,๐๐๐,๐๐๐	๗,๐๐๑,๐๐๐	๗,๐๐๐,๐๐๐	๗,๐๐๐,๐๐๐	๑ แห่ง	มีประปาใช้	กรม ส่งเสริม ฯ/ อบจ.บร.
๒๑	โครงการก่อสร้าง/ ปรับปรุงประปาหมู่บ้าน ม.๑๒	เพื่อให้มีน้ำประปา อุปโภค	ดำเนินการก่อสร้าง/ ปรับปรุงประปาหมู่บ้าน ม.๑๒	๗,๐๐๐,๐๐๐	๗,๐๐๐,๐๐๐	๗,๐๐๑,๐๐๐	๗,๐๐๐,๐๐๐	๗,๐๐๐,๐๐๐	๑ แห่ง	มีประปาใช้	กรม ส่งเสริม ฯ/ อบจ.บร.
๒๒	โครงการก่อสร้าง/ ปรับปรุงประปาหมู่บ้าน ม.๑	เพื่อให้มีน้ำประปา อุปโภค	ดำเนินการก่อสร้าง/ ปรับปรุงประปาหมู่บ้าน ม.๑	๗,๐๐๐,๐๐๐	๗,๐๐๐,๐๐๐	๗,๐๐๑,๐๐๐	๗,๐๐๐,๐๐๐	๗,๐๐๐,๐๐๐	๑ แห่ง	มีประปาใช้	กรม ส่งเสริม ฯ/ อบจ.บร.

๒.บัญชีโครงการพัฒนาท้องถิ่น

แบบ ม. ๐๒/๒

รายละเอียดโครงการพัฒนา
 รายละเอียดโครงการพัฒนา
 แผนพัฒนาท้องถิ่น (พ.ศ.๒๕๖๖-๒๕๗๐)
 สำหรับ โครงการที่ศึกษาภาพขององค์ประกอบท้องถิ่นที่ใช้สำหรับการประสานแผนพัฒนาท้องถิ่น
 องค์การบริหารส่วนตำบลชุมแสง

ยุทธศาสตร์จังหวัดที่ ๒ ด้านสังคมและคุณภาพชีวิต
 ยุทธศาสตร์การพัฒนาของอปท.ในเขตจังหวัดที่ ๑ เมืองน่าอยู่และคุณภาพชีวิตที่ดี
 ๑.ยุทธศาสตร์ที่ ๑ เมืองน่าอยู่และคุณภาพชีวิตที่ดี
 ๑.๑ แผนงานยุทธศาสตร์การโยธา งานก่อสร้าง

ที่	โครงการ/กิจกรรม	วัตถุประสงค์	เป้าหมาย (ผลผลิตของโครงการ)	งบประมาณ						ตัวชี้ วัด (KPI)	ผลที่คาดว่าจะ ได้รับ	หน่วยงาน ที่ขอ ประสาน
				๒๕๖๖ (บาท)	๒๕๖๗ (บาท)	๒๕๖๘ (บาท)	๒๕๖๙ (บาท)	๒๕๗๐ (บาท)	รวม			
๒๓	โครงการก่อสร้าง/ ปรับปรุงระบบบำบัดน้ำบ้าน ม. ๕	เพื่อให้มีน้ำประปา อุปโภค	ดำเนินการก่อสร้าง/ ปรับปรุงระบบบำบัดน้ำบ้าน ม.๕	๗,๐๐๐,๐๐๐	๗,๐๐๐,๐๐๐	๗,๐๐๐,๐๐๐	๗,๐๐๐,๐๐๐	๗,๐๐๐,๐๐๐	๗,๐๐๐,๐๐๐	๑ แห่ง	มีระบบน้ำใช้	กรมส่งเสริม ฯ/อบข.นร
รวม.....	๒๓.....โครงการ			๑๓๕,๐๐๐,๐๐๐	๑๓๕,๐๐๐,๐๐๐	๑๓๕,๐๐๐,๐๐๐	๑๓๕,๐๐๐,๐๐๐	๑๓๕,๐๐๐,๐๐๐	๑๓๕,๐๐๐,๐๐๐			

แผนงานการเกษตร งานส่งเสริมการเกษตร

แผนพัฒนาท้องถิ่น (พ.ศ.๒๕๖๖-๒๕๗๐)
องค์การบริหารส่วนตำบลชุมแสง

ยุทธศาสตร์จังหวัดที่ ๒ ด้านสังคมและคุณภาพชีวิต

ยุทธศาสตร์การพัฒนาของอปท.ในเขตจังหวัดที่ ๑ เมืองน่าอยู่และคุณภาพชีวิตที่ดี

ยุทธศาสตร์อปท.ที่ ๓ การพัฒนาฐานการพัฒนาเกษตรกรรมและอุตสาหกรรม

๑.๑ แผนงานการเกษตร งาน ส่งเสริมการเกษตร

ที่	โครงการ/ กิจกรรม	วัตถุประสงค์	เป้าหมาย (ผลผลิตของ โครงการ)	งบประมาณ						ตัวชี้วัด (KPI)	ผลที่คาดว่าจะ ได้รับ	หน่วยงานที่ รับผิดชอบ
				๒๕๖๖ (บาท)	๒๕๖๗ (บาท)	๒๕๖๘ (บาท)	๒๕๖๙ (บาท)	๒๕๗๐ (บาท)				
๑	-โครงการช่วยเหลือ ประชาชนด้าน เกษตรกร	-เพื่อดำเนินการ ช่วยเหลือ ประชาชนด้าน เกษตรกร ที่ประสบภัย เกษตรกรและ ชั้นทะเบียน ท้องถิ่น	-ดำเนินการให้ ความช่วยเหลือ ความช่วยเหลือ ประชาชนที่ ได้รับความ เดือดร้อนหรือ ต้องการความ ช่วยเหลือ จำนวน ๑๒ หมู่บ้าน	๕๐๐,๐๐๐.-	๕๐๐,๐๐๐.-	๕๐๐,๐๐๐.-	๕๐๐,๐๐๐.-	๕๐๐,๐๐๐.-	๕๐๐,๐๐๐.-	จำนวน ครัวเรือนที่ ได้รับความ ช่วยเหลือ	-ประชาชนที่ ประกอบอาชีพ ด้านการเกษตร ที่ประสบภัย ได้รับความ ช่วยเหลือ	สำนักปลัด

รายละเอียดโครงการพัฒนา
 ราชอาณาจักรไทย (พ.ศ.๒๕๖๖-๒๕๗๐)
 องค์การบริหารส่วนตำบลชุมแสง

ยุทธศาสตร์จังหวัดที่ ๒ ด้านสังคมและคุณภาพชีวิต

ยุทธศาสตร์การพัฒนาของอปท.ในเขตจังหวัดที่ ๑ เมืองน่าอยู่และคุณภาพชีวิตที่ดี

ยุทธศาสตร์รอบท.ที่ ๓ การพัฒนาด้านการเกษตรกรรมและอุตสาหกรรม

๑.๑ แผนงานการเกษตร งาน ส่งเสริมการเกษตร

ที่	โครงการ/ กิจกรรม	วัตถุประสงค์	เป้าหมาย (ผลผลิตของ โครงการ)	งบประมาณ						ตัวชี้วัด (KPI)	ผลที่คาดว่าจะ ได้รับ	หน่วยงานที่ รับผิดชอบ
				๒๕๖๖ (บาท)	๒๕๖๗ (บาท)	๒๕๖๘ (บาท)	๒๕๖๙ (บาท)	๒๕๗๐ (บาท)				
๒	-โครงการส่งเสริม พัฒนาองค์ความรู้ การเกษตร	-เพื่อให้ประชาชน มีความรู้ด้าน การเกษตรเพิ่มขึ้น -เพื่อให้ประชาชน นำความรู้ไปปรับ ใช้ในพื้นที่เกษตร ของตนเอง -เพื่อพัฒนาแปลง เรียนรู้ จุดเรียนรู้ แปลงศึกษา ทดลอง โรงเรียนเพาะชำ และอื่น ๆ	ดำเนินการจัด อบรมเชิงปฏิบัติ การส่งเสริม พัฒนาองค์ ความรู้ด้าน การเกษตรแก่ ประชาชนตำบล ชุมแสง จำนวน ไม่น้อยกว่า ๑๒๐ คน	๕๐,๐๐๐.-	๕๐,๐๐๐.-	๕๐,๐๐๐.-	๕๐,๐๐๐.-	๕๐,๐๐๐.-	๕๐,๐๐๐.-	จำนวนผู้ เข้า อบรม	-มีแปลงเรียนรู้ ต้นแบบให้ ประชาชนมีความ -ประชาชนมีความ รู้ในการดำเนินงาน พัฒนาหรือปรับปรุง ผลผลิตของตนเอง โดยนำแนวทางของ หน่วยอบรมไป ดำเนินการต่อยอด ผลผลิตต่อไป	สำนักปลัด

**รายละเอียดโครงการพัฒนา
แผนพัฒนาท้องถิ่น (พ.ศ.๒๕๖๖-๒๕๗๐)
องค์การบริหารส่วนตำบลชุมแสง**

ยุทธศาสตร์จังหวัดที่ ๒ ด้านสังคมและคุณภาพชีวิต
ยุทธศาสตร์การพัฒนาของอปท. ในเขตจังหวัดที่ ๑ เมืองน่าอยู่และคุณภาพชีวิตที่ดี
ยุทธศาสตร์อปท.ที่ ๓ การพัฒนาด้านเกษตรกรรมและอุตสาหกรรม

๑.๑ แผนงานการเกษตร งาน ส่งเสริมการเกษตร

ที่	โครงการ/ กิจกรรม	วัตถุประสงค์	เป้าหมาย (ผลผลิตของ โครงการ)	งบประมาณ						ตัวชี้วัด (KPI)	ผลที่คาดว่าจะ ได้รับ	หน่วยงานที่ รับผิดชอบ
				๒๕๖๖ (บาท)	๒๕๖๗ (บาท)	๒๕๖๘ (บาท)	๒๕๖๙ (บาท)	๒๕๗๐ (บาท)				
๓	โครงการส่งเสริมและ พัฒนาการเลี้ยงสัตว์ ในระบบการจัดการ ที่มีคุณภาพและ ปลอดภัย	-เพื่อให้ ประชาชนมีองค์ ความรู้ในระบบ การจัดการการ เลี้ยงสัตว์ตาม หลักวิชาการ โดยปรับตาม บริบทของพื้นที่ ในท้องถิ่น -เพื่อสร้าง รายได้ให้ ครอบครัวของ ประชาชนผู้ เลี้ยงสัตว์	ดำเนินการ อบรมให้ความรู้ ในการเลี้ยงสัตว์ แก่เกษตรกร หรือประชาชน ผู้สนใจ จำนวน ๖๐ คน	๕๐,๐๐๐.-	๕๐,๐๐๐.-	๕๐,๐๐๐.-	๕๐,๐๐๐.-	๕๐,๐๐๐.-	๕๐,๐๐๐.-	จำนวนผู้ เข้า อบรม ร้อยละ ๑๐๐	-ความรู้ในการ พัฒนาพันธุ์สัตว์ เลี้ยงตามบริบท ท้องถิ่นหรือพื้นที่ -รายได้ที่สามารถ สร้างอาชีพหลัก และอาชีพเสริม	สำนักงานปศุ สัตว์

**รายละเอียดโครงการพัฒนา
แผนพัฒนาท้องถิ่น (พ.ศ. ๒๕๖๖-๒๕๗๐)
องค์การบริหารส่วนตำบลชุมแสง**

ยุทธศาสตร์จังหวัดที่ ๒ ด้านสังคมและคุณภาพชีวิต
ยุทธศาสตร์การพัฒนาของอปท. ในเขตจังหวัดที่ ๑ เมืองน่าอยู่และคุณภาพชีวิตที่ดี
ยุทธศาสตร์อปท. ที่ ๓ การพัฒนาตำบลการพัฒนาเกษตรกรรมและอุตสาหกรรม

๑.๑ แผนงานการเกษตร งาน ส่งเสริมการเกษตร

ที่	โครงการ/ กิจกรรม	วัตถุประสงค์	เป้าหมาย (ผลผลิตของ โครงการ)	งบประมาณ					ตัวชี้วัด (KPI)	ผลที่คาดว่าจะ ได้รับ	หน่วยงานที่ รับผิดชอบ
				๒๕๖๖ (บาท)	๒๕๖๗ (บาท)	๒๕๖๘ (บาท)	๒๕๖๙ (บาท)	๒๕๗๐ (บาท)			
๔	โครงการส่งเสริม การปลูกพืชผัก สวนครัวและ ผลไม้ "ทุก ครัวเรือนคือคลัง อาหารทุกหมู่บ้าน" คือศูนย์แปลงป็น"	-เพื่อสร้าง ความมั่นคง ทางอาหารของ ประชาชนใน ท้องถิ่น -ลดรายจ่าย และเพิ่มรายได้ -เพื่อสุขภาพ อนามัยที่ดีของ ประชาชน ปลอดภัย ปลอดสารพิษ	ดำเนินการ อบรมให้ ความรู้ในการ เลี้ยงสัตว์แก่ เกษตรกร หรือ ประชาชน ผู้สนใจ จำนวน ๖๐ คน	๕๐,๐๐๐.-	๕๐,๐๐๐.-	๕๐,๐๐๐.-	๕๐,๐๐๐.-	๕๐,๐๐๐.-	จำนวนผู้ เข้า อบรม ร้อยละ ๑๐๐	-ความรู้ในการปลูก ปลูกพืชผักตาม หลักวิชาการ ตาม ฤดูกาลลดสารพิษ -สุขภาพอนามัยที่ดี ลดอัตราการ เจ็บป่วย -ลดการขาดแคลน อาหารของ ประชาชนที่มีฐานะ ยากจนหรือยากไร้ -ความสามัคคีรู้ แบ่งปันในชุมชน	สำนักปลัด

**รายละเอียดโครงการพัฒนา
แผนพัฒนาท้องถิ่น (พ.ศ. ๒๕๖๖-๒๕๗๐)
องค์การบริหารส่วนตำบลชุมแสง**

**ยุทธศาสตร์จังหวัดที่ ๒ ด้านสังคมและคุณภาพชีวิต
ยุทธศาสตร์การพัฒนาของอปท. ในเขตจังหวัดที่ ๑ เมืองน่าอยู่และคุณภาพชีวิตที่ดี
ยุทธศาสตร์อปท. ที่ ๓ การพัฒนาด้านการพัฒนาเกษตรกรรมและอุตสาหกรรม**

๑.๑ แผนงานการเกษตร งานส่งเสริมการเกษตร

ที่	โครงการ/กิจการ	วัตถุประสงค์	เป้าหมาย (ผลผลิตของ โครงการ)	งบประมาณ					ตัวชี้ วัด (KPI)	ผลที่คาดว่าจะ ได้รับ	หน่วยงาน ที่รับผิดชอบ
				๒๕๖๖ (บาท)	๒๕๖๗ (บาท)	๒๕๖๘ (บาท)	๒๕๖๙ (บาท)	๒๕๗๐ (บาท)			
๕	-โครงการ ฝึกอบรมและ ศึกษาดูงานเพื่อ ประสิทธิภาพการ ส่งเสริมผลผลิต ทางการเกษตร และส่งเสริมการ พัฒนาชุมชน อย่างยั่งยืนตาม แนวคิดปรัชญา เศรษฐกิจพอเพียง ประจำปี งบประมาณ ๒๕๖๖	- เพื่อส่งเสริม/ สนับสนุนให้ ความรู้/ความ เข้าใจและเพื่อ การพัฒนา คุณภาพชีวิตที่ดี ของประชาชน ให้มีคุณภาพ ชีวิตขึ้น	- ดำเนินการตาม โครงการฝึกอบรม และศึกษาดูงานเพื่อ ประสิทธิภาพการ ส่งเสริมผลผลิต ทางการเกษตรและ ส่งเสริมการพัฒนา ชุมชนอย่างยั่งยืน ตามแนวคิดปรัชญา เศรษฐกิจพอเพียง ประจำปีงบประมาณ ๒๕๖๖	๖๐๐,๐๐๐.-	-	-	-	-	๑ ครั้ง	-ประชาชนได้นำ ความรู้/ความ เข้าใจมาสู่การ ปฏิบัติตาม โครงการและ นำไปสู่คุณภาพ ชีวิตที่ดีขึ้น	กอง สวัสดิการ สังคม
รวมจำนวน ๕ โครงการ				๑,๖๕๐,๐๐๐	๑,๐๕๐,๐๐๐	๑,๐๕๐,๐๐๐	๑,๐๕๐,๐๐๐	๑,๐๕๐,๐๐๐			

แผนงานการเกษตร

งานสิ่งแกตลุมและทรัพยากรพยากรธรรมชาต

๒. บัญชีโครงการพัฒนาท้องถิ่น

รายละเอียดโครงการพัฒนา
 งบประมาณท้องถิ่น (พ.ศ.๒๕๖๖-๒๕๗๐)
 องค์การบริหารส่วนตำบลชุมแสง

ยุทธศาสตร์จังหวัดที่ ๒ ด้านสังคมและคุณภาพชีวิต
 ยุทธศาสตร์การพัฒนาของอปท. ในเขตจังหวัดที่ ๑ เมืองปายและคุณภาพชีวิตที่ดี

๑. ยุทธศาสตร์ที่ ๑ เมืองปายอยู่และคุณภาพชีวิตที่ดี

๑.๑ แผนงานการเกษตร งาน สิ่งแวดล้อมและทรัพยากรธรรมชาติ

ที่	โครงการ/ กิจกรรม	วัตถุประสงค์	เป้าหมาย (ผลผลิตของ โครงการ)	งบประมาณ						ตัวชี้วัด (KPI)	ผลที่คาดว่าจะ ได้รับ	หน่วยงานที่ รับผิดชอบ
				๒๕๖๖ (บาท)	๒๕๖๗ (บาท)	๒๕๖๘ (บาท)	๒๕๖๙ (บาท)	๒๕๗๐ (บาท)				
๑	-โครงการท้องถิ่น สีเขียว ส่งเสริม อนุรักษ์ทรัพยากร ป่าไม้และ สิ่งแวดล้อม	-เพื่อดำเนินการ ปลูกต้นไม้เพิ่ม พื้นที่สีเขียวและ รณรงค์ให้ ประชาชนใส่ใจ สิ่งแวดล้อม ทางแทน ธรรมชาติ	คณะผู้บริหาร / ส.อบต./ พนักงานอบต./ ประชาชนทั่วไป -ดำเนินการปลูก ต้นไม้หรือพันธ์ ไม้ -ดำเนินการ รณรงค์กระตุ้น ความรู้สึกรัก หวงแหน ทรัพยากรป่าไม้	๕๐,๐๐๐.-	๕๐,๐๐๐.-	๕๐,๐๐๐.-	๕๐,๐๐๐.-	๕๐,๐๐๐.-	๕๐,๐๐๐.-	จำนวน ผู้เข้าร่วม กิจกรรม ร้อยละ ๑๐๐	-จำนวนต้นไม้ ชุมชน/ตำบล เพิ่มขึ้น สภาพแวดล้อมอุดม สมบูรณ์	สำนักปลัด

๒. บัญชีโครงการพัฒนาท้องถิ่น

รายละเอียดโครงการพัฒนา
 งบประมาณท้องถิ่น (พ.ศ. ๒๕๖๖-๒๕๗๐)
 องค์การบริหารส่วนตำบลชุมแสง

ยุทธศาสตร์จังหวัดที่ ๒ ด้านสังคมและคุณภาพชีวิต
 ยุทธศาสตร์การพัฒนาของอปท. ในเขตจังหวัดที่ ๑ เมืองป่าอยู่และคุณภาพชีวิตที่ดี
 ๑. ยุทธศาสตร์ที่ ๑ เมืองป่าอยู่และคุณภาพชีวิตที่ดี

๑.๑ แผนงานการเกษตร งาน สิ่งแวดล้อมและทรัพยากรธรรมชาติ

ที่	โครงการ/ กิจกรรม	วัตถุประสงค์	เป้าหมาย (ผลผลิตของ โครงการ)	งบประมาณ						ตัวชี้วัด (KPI)	ผลที่คาดว่าจะ ได้รับ	หน่วยงานที่ รับผิดชอบ
				๒๕๖๖ (บาท)	๒๕๖๗ (บาท)	๒๕๖๘ (บาท)	๒๕๖๙ (บาท)	๒๕๗๐ (บาท)	๒๕๗๑ (บาท)			
๒	โครงการปรับเปลี่ยน แห่งชาติ	-เพื่อดำเนินการ ปลูกป่าเสริมหรือ ทดแทน -เพื่อส่งเสริม สนับสนุนให้ปลูก ต้นไม้และเห็น ความสำคัญของ ป่าไม้	-ดำเนินการปลูก ต้นไม้ในพื้นที่ สาธารณะ ภายในตำบล ชุมแสง	๕๐,๐๐๐.-	๕๐,๐๐๐.-	๕๐,๐๐๐.-	๕๐,๐๐๐.-	๕๐,๐๐๐.-	๕๐,๐๐๐.-	-จำนวน ป่าไม้ที่ เพิ่มขึ้น	-จำนวนต้นไม้ใน ชุมชน/ตำบล เพิ่มขึ้น สภาพแวดล้อมอุดม สมบูรณ์	สำนักปลัด

๒. บัญชีโครงการพัฒนาท้องถิ่น

รายละเอียดโครงการพัฒนา
 งบประมาณท้องถิ่น (พ.ศ.๒๕๖๖-๒๕๗๐)
 องค์การบริหารส่วนตำบลชุมแสง

ยุทธศาสตร์จังหวัดที่ ๒ ด้านสังคมและคุณภาพชีวิต
 ยุทธศาสตร์การพัฒนาของอปท. ในเขตจังหวัดที่ ๑ เมืองป่าอยู่และคุณภาพชีวิตที่ดี

๑. ยุทธศาสตร์ที่ ๑ เมืองป่าอยู่และคุณภาพชีวิตที่ดี

๑.๑ แผนงานการเกษตร งาน สิ่งแวดล้อมและทรัพยากรธรรมชาติ

ที่	โครงการ/ กิจกรรม	วัตถุประสงค์	เป้าหมาย (ผลผลิตของ โครงการ)	งบประมาณ						ตัวชี้วัด (KPI)	ผลที่คาดว่าจะ ได้รับ	หน่วยงานที่ รับผิดชอบ
				๒๕๖๖ (บาท)	๒๕๖๗ (บาท)	๒๕๖๘ (บาท)	๒๕๖๙ (บาท)	๒๕๗๐ (บาท)	๒๕๗๑ (บาท)			
๓	-โครงการปรับปรุง ภูมิทัศน์หน้าองค์การ บริหารส่วนตำบล ชุมแสง	-เพื่อให้มีภูมิ ทัศน์ที่สวยงาม มีสวนที่สวยงาน ปลอดภัยของ สถานที่ราชการ	-ดำเนินการ ปรับปรุงเสริม ดินและปลูก ดอกไม้หรือพืช พรรณที่สร้าง ความสวยงาม ให้แก่หน่วยงาน	๕๐,๐๐๐.-	๕๐,๐๐๐.-	๕๐,๐๐๐.-	๕๐,๐๐๐.-	๕๐,๐๐๐.-	๕๐,๐๐๐.-	-ภาพ ลักษณ์ที่ สวยงาม ของ องค์กร	-สภาพแวดล้อมที่ดี ขององค์กรเหมาะ ในการให้บริการ หรือปฏิบัติราชการ เป็นภาพลักษณ์ที่ดี ต่อหน่วยงานผู้ สายตา บุคคลภายนอก	สำนักปลัด
	รวม ๓ โครงการ			๑๕๐,๐๐๐.-	๑๕๐,๐๐๐.-	๑๕๐,๐๐๐.-	๑๕๐,๐๐๐.-	๑๕๐,๐๐๐.-	๑๕๐,๐๐๐.-			

แผนงานงบกลาง งานงบกลาง

รายละเอียดโครงการพัฒนา
 แผนพัฒนาท้องถิ่น (พ.ศ.๒๕๖๖-๒๕๗๐)
 องค์การบริหารส่วนตำบลชุมแสง

ยุทธศาสตร์จังหวัดที่ ๒ ด้านสังคมและคุณภาพชีวิต
 ยุทธศาสตร์การพัฒนาของอปท.ในเขตจังหวัดที่ ๑ เมืองน่านและคุณภาพชีวิตที่ดี
 ๑. ยุทธศาสตร์อปท.ที่ ๑ เมืองน่านและคุณภาพชีวิตที่ดี

๑.๑ แผนงานบกลาง งาน บกลาง

ที่	โครงการ/ กิจกรรม	วัตถุประสงค์	เป้าหมาย (ผลผลิตของ โครงการ)	งบประมาณ						ตัวชี้วัด (KPI)	ผลที่คาดว่าจะ ได้รับ	หน่วยงานที่ รับผิดชอบ	
				๒๕๖๖ (บาท)	๒๕๖๗ (บาท)	๒๕๖๘ (บาท)	๒๕๖๙ (บาท)	๒๕๗๐ (บาท)	๒๕๗๑ (บาท)				
๑	-สำรวจจ่ายการ เกิดสาธารณภัย ในตำบลชุมแสง	-เพื่อให้การ ช่วยเหลือ ประชาชนที่เกิด สาธารณภัย	-ดำเนินการให้ ความช่วยเหลือ ประชาชนที่ ประสบเหตุ ได้รับความ เดือดร้อนจาก สาธารณภัย	๑,๐๐๐,๐๐๐.-	๑,๐๐๐,๐๐๐.-	๑,๐๐๐,๐๐๐.-	๑,๐๐๐,๐๐๐.-	๑,๐๐๐,๐๐๐.-	๑,๐๐๐,๐๐๐.-	๑,๐๐๐,๐๐๐.-	ประชาชน ชนได้รับ ความช่วยเหลือ ตามระเบียบ ร้อยละ ๑๐๐	-ประชาชน ได้รับความ ช่วยเหลือด้าน สาธารณภัยหรือ ภัยต่างๆตาม ระเบียบกำหนด	สำนักงานปลัด
รวมจำนวน...๑....โครงการ				๑,๐๐๐,๐๐๐.-	๑,๐๐๐,๐๐๐.-	๑,๐๐๐,๐๐๐.-	๑,๐๐๐,๐๐๐.-	๑,๐๐๐,๐๐๐.-	๑,๐๐๐,๐๐๐.-				

๓. สรุปผลการพัฒนาท้องถิ่นในภาพรวม

๓.๑ การวัดผลในเชิงปริมาณและเชิงคุณภาพ

โดยใช้รูปแบบเชิงพรรณนา ซึ่งสามารถแสดงได้ทั้งการอธิบายเชิงสถิติ รูปภาพ กราฟ ฯลฯ

ต่างๆ จาก

๑. ใช้แบบสำรวจการติดตามประเมินผลเชิงปริมาณและคุณภาพ

(๑) แบบสำรวจเชิงปริมาณ (Performance Indicator) แบบบัตรคะแนน (Scorecard Model

(๒) แบบบัตรคะแนน หรือ Scorecard Model ของ Kaplan & Norton

(๓) แบบร่างวัดผลสถิติ (Result framework Model (RF))

(๔) แบบเชิงเหตุผล (Logical Model) ตัวแบบเชิงเหตุผล หรือ Logical Model

(๕) แบบวัดกระบวนการปฏิบัติงาน (Process Performance Measurement System (PPMS))

ระบบการวัดกระบวนการปฏิบัติงานหรือ PPMs

(๖) แบบการประเมินโดยใช้วิธีการแก้ปัญหาหรือเรียนรู้จากปัญหาที่เกิดขึ้นหรือ Problem Solving

Method

(๗) แบบการประเมินแบบมีส่วนร่วม (Participatory Methods)

(๘) แบบการประเมินผลกระทบ (Impact Evaluation)

(๙) แบบการประเมินความเสี่ยง (Risk Assessment Model)

(๑๐) แบบการประเมินตนเอง (Self assessment Model)

(๑๑) แบบอื่น ๆ ที่องค์กรปกครองส่วนท้องถิ่นกำหนดขึ้น ทั้งนี้ขึ้นอยู่กับกรอบตามข้อ ๑-๑๐.

หรือแบบผสมก็ได้

๒. เชิงปริมาณ (Quantity) (คุณภาพ) (Quality) (มูลค่า) (มูลค่า) (Cost) เวลา (Time) เป็นไปตามที่

กำหนดไว้หรือไม่

๓. ประชาชนได้ประโยชน์อย่างไรหรืออย่างไร (ประโยชน์หรืออย่างไร)

๔. วัดผลไม่ได้หรือไม่ หรือวัดได้หรือไม่ (Key Performance Indicators :KPIs)

๕. ผลกระทบ (Impact)

การวัดผลในเชิงคุณภาพ

การวัดผลเชิงคุณภาพของโครงการบริการประชาชนส่วนต่างๆ ในการวัดผล

เชิงคุณภาพโดยภาพรวม โดยได้มีการประเมินคุณภาพของโครงการบริการประชาชนส่วนต่างๆ

ซึ่งอยู่ในภาพรวมการดำเนินงานขององค์กรปกครองส่วนท้องถิ่นในภาพรวม

โดยสรุปเชิงปริมาณ

๓/๓๑ แบบประเมินความพึงพอใจต่อผลการดำเนินงานขององค์กรปกครองส่วนท้องถิ่น

๓/๓๑ แบบประเมินความพึงพอใจของประชาชนที่มีต่อการให้บริการ

การติดตามประเมินผลระบบ e-plan (www.dla.go.th)

๕. ข้อสังเกตในการวัดผลเชิงปริมาณ

๑.๕ ข้อสังเกต

๑. เก็บข้อมูลการพัฒนาระบบสารสนเทศต่างๆ ขององค์กรปกครองส่วนท้องถิ่น

๒. ประเมินผลโดยหน่วยงานที่เกี่ยวข้อง

๓. ปฏิบัติงานตามแผนปฏิบัติการประจำปี

๔. ประเมินผลโดยหน่วยงานที่เกี่ยวข้อง

๕. ปฏิบัติงานตามแผนปฏิบัติการประจำปี

หรืออาจทำได้

ក្រៅនៃលក្ខណៈនៃសង្គមខ្មែរ ២មកទៅ រក្សាទៅនៃលក្ខណៈវប្បធម៌ខ្មែរសង្គម និងក្រសួងស្រាវជ្រាវសង្គមស្រាវជ្រាវ និងសម្រេចបាននូវលទ្ធផល
ល្អល្អប្រសើរនៃការងារសង្គមស្រាវជ្រាវនៃក្រសួងស្រាវជ្រាវសង្គមស្រាវជ្រាវ និងសម្រេចបាននូវលទ្ធផលសង្គមស្រាវជ្រាវ (១)

ក្រសួងស្រាវជ្រាវសង្គមស្រាវជ្រាវ និងសម្រេចបាននូវលទ្ធផលសង្គមស្រាវជ្រាវ និងសម្រេចបាននូវលទ្ធផលសង្គមស្រាវជ្រាវ
នៃលក្ខណៈនៃសង្គមខ្មែរ និងសម្រេចបាននូវលទ្ធផលសង្គមស្រាវជ្រាវ និងសម្រេចបាននូវលទ្ធផលសង្គមស្រាវជ្រាវ (២)

ក្រសួងស្រាវជ្រាវសង្គមស្រាវជ្រាវ និងសម្រេចបាននូវលទ្ធផលសង្គមស្រាវជ្រាវ និងសម្រេចបាននូវលទ្ធផលសង្គមស្រាវជ្រាវ
នៃលក្ខណៈនៃសង្គមខ្មែរ និងសម្រេចបាននូវលទ្ធផលសង្គមស្រាវជ្រាវ និងសម្រេចបាននូវលទ្ធផលសង្គមស្រាវជ្រាវ (៣)

ក្រសួងស្រាវជ្រាវសង្គមស្រាវជ្រាវ និងសម្រេចបាននូវលទ្ធផលសង្គមស្រាវជ្រាវ និងសម្រេចបាននូវលទ្ធផលសង្គមស្រាវជ្រាវ
នៃលក្ខណៈនៃសង្គមខ្មែរ និងសម្រេចបាននូវលទ្ធផលសង្គមស្រាវជ្រាវ និងសម្រេចបាននូវលទ្ធផលសង្គមស្រាវជ្រាវ (៤)